הולך הביתה

ראש עיריית בני־ברק
התפטר אתמול, רגע
לפני שהודח. משה
אירנשטיין מינה לעצמו
12 סגנים, לא גבה
מיסים ממקורבים,
סידר לבני־משפחה
ג'ובים שלא קיימים,
ולא טיפל בשרי־
עובדי התב
רק שייקח
הזבל', נאנחו
התושבים הרווא.

■ מאת דב אלבוים

„אם הוא הולך, שייקח את ערימות הזבל איתו", הסטירו אתמול תושבים מיואשים בבני־ברק בעקבות התפטרות ראש העיר. „לא איכפת לנו מי יהיה במקומו, העיקר שיהיו לנו שירותים נורמליים".

הרב משה אירנשטיין, שעמד בראש העיר שלא פינו בה זבל מתחילת

רב משה אירנשטיין. נכנס לגירעון של 38 מיליון שקל, יוצא בגירעון של 101 מיליון. (תצלום: צביקה טישלר) בצילום הקטן: האשפה נערמת בעיר (תצלום: זיו קורן)

בטוח פי שניים! משתלם כפליים!

קימקו הרואיזם 150
קטנוע היחיד עם בלמי דיסק בשני הגלגלים.
בטוח ביותר בישראל ובעולם!
שיו את הרואיזם 150 או כל אחד מהקטנועים המתקדמים
קו/קוואנג-יאנג: הרואיזם 125, Freeway 125, CX 50, DJX 50
מבצע תשלומים יחודי וחסר תקדים!
תשלומים שווים או 6% הנחה במזומן
באמצעות כרטיסי אשראי אכרט.
החל מ- 5,910 ש"ח
קטנוע DJX 50 לאחר הנחת 6% במזומן

KYMCO
KWANG YANG
הקטנועים המתקדמים ביותר בעולם
יבואן: קבוצת עופר/אבניר, תל-אביב, רח' הסדנה 6, טל' 03-6815611
החברה רשאית להפסיק את המבצע בכל עת • המחירים כוללים מע"מ ואינם כוללים הוצאות, אגרות רישוי ומס בולים • המחירים לפי מחירון מס. 245 מיום 6.4.98

ליכלך - והלך

(המשך מעמוד ראשון)

החודש, התפטר ברגע האחרון. אילו היה ממ־תין קצת, קרוב לוודאי ששר הפנים, עוזי בר־עם, היה מדיח אותו וממנה ועדה קרואה (גוף של אנשי מינהל מקצועיים, שלוקח פיקוד על העיר ומנטרל בכך את כל נבחרי הצי־בור). בינתיים החליט ברעם להקים ועדת חקירה מיוחדת. בהתאם להמלצותיה יוחלט אם למנות ועדה קרואה.

למה התפטר אירנשטיין? מדוע הצרות רודפות את העיר החרדית? כיצד מצליחה העירייה להסתבך שוב ושוב בגירעונות עתק ובשחיתות פראיות?

בני־ברק היא העיר היהודית הענייה ביו־תר במדינה. כמעט חצי מתושביה חיים מת־חת לקו העוני. ההכנסה החודשית הממוצעת לנפש היא 451 שקל. 50 שקל פחות מאופקים, שליש מרמת־השרון. בבני־ברק יש שי־עור גבוה במיוחד של משפחות מרובות ילדים. בתנאים אלו ניתן היה לצפות, שהעירייה תשקיע את כספה ואת נשמתה בשירותי רווחה. בנק־יון, בעזרה לתושבים.

למרבה הצער, סדר העדיפויות היה שונה. במשך שנים העדיפו ראשי העיר לעסוק בת־כבים, במריבות, בחלוקת ג'ובים למקורבים. בקידום הזרם החרדי אליו הם שייכים, על חשבון כל הזרמים האחרים.

לבני־ברק שני ראשי עיר המכהנים ברוט־[illegible] ומתחלפים כל שנתיים וחצי. אירנשט־[illegible] שייך לאגודת ישראל. בעוד [illegible] אמור להתחלף עם הרב [illegible] ל התורה. כבר שנים, [illegible] לת העיר על־פי הור־[illegible] כללי מינהל תקין הם [illegible]

[illegible]? ממש בקלות. עשרות [illegible] א משלמים ארנונה וחיי־[illegible] וני שקלים. העירייה לא [illegible] את הכסף בגלל קירבתם של [illegible] אל המפלגה החרדית שבשלי־טון. מאות בתי־כנסת, ישיבות ותלמודי תו־רה לא משלמים ארנונה ומים, מאותה סיבה.

עד לפני שנתיים נהגו ראשי העיר כר־אות עיניהם וצברו גירעון של 100 מיליון שקל. היו שביתות, היו הפגנות, ושר הפנים דאז, אריה דרעי, פתח את סכרי המשרד והז־רים 100 מיליון שקל לכיסוי הגירעון. לכמה דקות, התקציב היה מאוזן. לפני כשנתיים קיבל אירנשטיין את העירייה עם חוב של 38 מיליון שקל „בלבד". מאז נבחר, עלה בידו להביא את הגירעון לתהום המוכרת: 101 מי־ליון שקל.

אילו אירנשטיין היה מתאמץ לקצץ בהו־צאות, דיינו. אבל הוא לא התאמץ ולא קיצץ. להיפך. גם בימים הקשים ביותר הוא סידר

ומהי אומרים בעירייה? „הכל עלילות שטופלים עלינו. צעדי משרד הפנים הם נקמה על סירוב יהדות התורה לתמוך בממשלה"

ג'ובים בעירייה לעשרות מקורבים ובני מש־פחה. כך למשל חתנו יחיאל קונפינסקי, שמונה למנהל „בית הקשיש" בעיר, מוסד שכלל אינו פעיל. חנוך ולאה קירשנבאום, גם הם קרובים, עובדים בעירייה בתפקידים בלתי־מוגדרים. ציפורה לנדאו, אחיינית, מו־נתה ללא מכרז למנהלת הנכסים של העיר־ייה. גם על עצמו לא חסך אירנשטיין. בפסח האחרון קנתה לו העירייה „פיג'ו 605" חד־שה, שהחליפה את ה„וולבו 740" המהודרת כשלעצמה. הנימוק: ה„וולבו" עשתה 220 אלף ק"מ, ולכן היה צריך להחליף אותה.

המכונית נרכשה על־ידי קיזוז הארנונה של יבואנית „פז'ו", „לובינסקי", שמחזיקה שטחי ענק בעיר. אירנשטיין גם דאג לבכי־רים שלא היו קרובים אליו משפחתית. כך למשל מינה 12 סגנים, פי שלושה מהמקובל. אין חשש: כולם הרוויחו היטב. בדיקה של משרד הפנים העלתה כי 50 בכירים בעירייה מרוויחים יותר מ־11 אלף שקל בחודש (למע־לה מפי שניים מהשכר הממוצע במשק) לא כולל הוצאות רכב ושעות נוספות, שהם ממ־לאים למכביר.

דוגמאות: מנהל המחלקה לחינוך, יוסי ברנפלר, משתכר 25 אלף שקל בחודש. הגז־בר יעקב שמש נאלץ להסתפק ב־22 אלף שקל. רב העיר, משה לנדא, מביא הביתה 18 אלף שקל בחודש. עוזרו, חיים מילר, חי על משכורת דחק של 14 אלף שקל בחודש. מנה־לי לשכותיהם של שני ראשי העיר, זה שה־תפטר וזה שהמתין לרוטציה, מרוויחים 17 אלף שקל בחודש.

לפני מספר חודשים מונה עוזי ברעם לשר הפנים, ומייד הבהיר לאירנשטיין כי אם לא יקצץ בשכר הבכירים ואם לא יפטר את מקורביו ועשרות עובדים אח־רים, תמונה ועדה קרואה לעיר. כלומר, ראש העיר יודח. אירנ־שטיין טען שברעם מסית ומשקר. במשך שבועות התגוששו כך, כשעור הזבל נערם בכל פינה.

לפני מספר ימים הגיעו מספר עסקנים לביתו של הרב אליעזר שך, מנהיג דגל התורה, מפלגתו של הרב בויאר שמחכה לרוטציה. בפיהם הייתה הצעה מעניינת. „ממילא עוד מספר חודשים מפנה אירנשט־יין את מקומו לבויאר, לכן אפשר לבצע את ההחלפה עכשיו ולהציל את אירנשטיין מה־תפטרות", אמרו לרב שך. הרב הישיש כי־חכח קלות בגרונו, ופסק: „מי שליכלך הוא זה צריך לנקות". אתמול הודיע אירנשטיין כי הוא מתפטר. קשה להאמין שרבים מתוש־בי העיר הזילו דמעה.

ומה אומרים בעירייה על העובדות והטע־נות האלו? „הכל עלילות שטופלים עלינו", הייתה התגובה הרשמית. הדובר אברהם טנ־נבוים אמר כי צעדי משרד הפנים נגד העיר־ייה „הם נקמה על סירובה של יהדות התורה לתמוך בממשלה בהצבעת האי־אמון על הפ־קעת הקרקעות. כבר באותו בוקר איים עלינו גורם ממשלתי, שנשלם את המחיר".

עוד על ה„וולוו" וה„מיצובישי"

בתגובה לכתבתו של דב אלבוים בעיתונכם מיום 29 במ־אי „לשר שטרית יש וולוו לימי חול ומיצובישי לשבתות" ברצוני להעמיד דברים על דיוקם.

עם כניסתו של השר שטרית לכהונת שר הדתות, כדי להימנע מפגיעה ברגשותיו של הציבור החרדי החליט השר שלא להפעיל את רכב השרד בשבת, ועל כן נזקק לרכב – אם מכונית המשפחה אינה פנויה ממאגר הרכב הממשלתי.

בעקבות הכתבה הנ"ל אבקש להעיר שתי הערות:

1. אין זה נכון כי מכונית ה„מיצובישי" היא חדשה ונקנ־תה זה עתה. הנכון הוא, כי מכונית ה„מיצובישי" האמורה נרכשה לפני כארבע שנים עבור משרד הדתות, ועד לפני כשבועיים שימשה את המנכ"ל הנוכחי, ד"ר גרשון מצגר.

2. אין זה נכון שהמכונית הנ"ל שימשה את השר במשך שלושה חודשים. הנכון הוא, כי מכונית ה„מיצובישי" שימשה את השר פעמיים במרוצת שבועיים, הואיל ומדיניות השר היא שלא להשתמש ברכב השרד הייצוגי („וולוו") בימי שבת, וזאת על מנת שלא לפגוע ברגשות הציבור החרדי.

עופר עמר, דובר השר

מוסר כפול

במאמרה „עד אנרכיה" („ידיעות אחרונות" 29.5) נזעקת ח"כ יעל דיין על דבריו של ח"כ עוזי לנדאו, כי „אילו הייתי חייל, הייתי מסרב פקודה לפינוי יישוב ברמת־הגולן". בין היתר היא אומרת: „הזכות להפרת חוק אינה נתונה בידי איש".

האם שכחה ח"כ דיין כי הפרה את החוק שאסר לקיים מפגשים עם אנשי אש"ף? מי נתן לה את הזכות להפר אז את החוק? או אולי גורסת ח"כ דיין, שחובה לציית רק לחוקים שמוצאים חן בעיניה ואסור לציית לחוקים שאינם מוצאים חן בעיניה?

יותר על כן, למזלנו אין עדיין חוק לפינוי יישובים ברמת־הגולן, ולכן ח"כ עוזי לנדאו לא עבר על החוק אלא צדק בד־בריו: מי שייתן פקודה לפנות יישובים בטרם נחקק „חוק פי־נוי הגולן" הוא זה שעובר על החוק. רמת־הגולן היא כיום שטח ישראלי ריבוני – כמו צהלה, שבה מתגוררת ח"כ דיין – מכוח חוק שחוקקה הכנסת. לכן, כשם שלא ניתן לפנות את צהלה ללא חוק מיוחד (שח"כ דיין הייתה ודאי מסרבת למלא אחריו), כך לא ניתן לפנות את הגולן ללא חקיקה מיוחדת של הכנסת.

ולסיכום: חבריה של ח"כ דיין – יאיר צבן, יוסי שריד וע־מוס עוז – הניפו בעבר בגלוי את דגל הסירוב. הם קבעו, כי אם תחוקק הכנסת חוק לטרנספר ערבים, הם יפוצצו את הגשרים ויישכבו מתחת לגלגלי המשאיות [illegible]. על דיין נאלמה אז דום. מדוע?

אלים (מילי) משה [illegible], גבעון החדשה

מצטרפים לתכנית המנויים ומקבלים מגבת חוף

....בדרך לחוף מבטחים

חתמת, הרווחת!

תכנית המנויים מזמינה אתכם להצטרף לשורותיה במבצע מיוחד. כל המצטרף בין ה-1.6.95 עד 30.6.95 זוכה מיידית ללא הגרלה במגבת חוף יפהפיה. הפרס הראשון של תכנית המנויים **מיליון ש"ח** יכול להביא עשרות זוכים אל חוף מבטחים. אז כדאי לנצל את המבצע הנוכחי ולהצטייד במגבת חוף...

איך מצטרפים?

1. בכל נקודות המכירה של מפעל הפיס באמצעות הוראת קבע או כרטיס אשראי: המגבת תינתן בו במקום.
2. חייגו 171, מסרו את מספר כרטיס האשראי והמגבת תישלח בדואר לביתכם.
3. בחיוג ישיר לבית מפעל הפיס בימים א'-ה'
03-6951361 בין השעות 08:00-15:00
03-6951366 בין השעות 16:00-21:00
המגבת תישלח בדואר לביתכם.
4. בכל סניפי הבנקים או רשות הדואר באמצעות הוראת קבע או כרטיס אשראי. המגבת תישלח בדואר לביתכם.

תכנית המנויים
של מפעל הפיס

מאיר שטיגליץ

אופרת הקבצנים

טבלת סיוע החוץ של ארה"ב ל־1994 לא משקרת: הטבלה מראה, בחישוב שמרני, כי מדינת היהודים זוכה בכ־20 אחוז מכלל סיוע החוץ של ארה"ב. בנותר מתחלקים שרידי הטבח ברואנדה, הילדים המנוצלים בערי המסכנות באסיה, נפגעי רפורמות זועמים ברוסיה, ושאר העולם. המקסיקנים, שעם שאר הלטינים היו באמצע הרשימה, עשו השנה תרגיל יפה. הם אילצו את קלינטון להזרים 20 מיליארד דולר כדי להציל את כספם של משקיעים אמריקנים שהסתבכו עם הפזוס עד כדי סכנת מפולת בנקאית סוחפת. תרגיל כזה עושים רק פעם בעשר שנים.

גם אנחנו לא טירונים במלאכת השנור הפיננסי. כלכלנינו, למשל, מסבירים כי הסיוע האזרחי מיועד למעשה לתשלומי ריבית על חובות העבר. „פרפטום מובילה" של פשיטת רגל.

מתוך 14 מיליארד דולר, הסכום הכולל של סיוע החוץ האמריקני, ישראל מקבלת 3 מיליארד (1.8 סיוע צבאי, 1.2 סיוע אזרחי). הסכום לא כולל ערבויות של 10 מיליארד לעשר שנים, פטור ממס לתרומות למגבית, חימוש צבאי בחינם, פרוייקטים מיוחדים דוגמת „החץ", מענק מלחמת המיפרץ וכמובן, מענק שמן כפיצוי על פיגועי השלום – זה שבא וזה שאולי יבוא. למעשה מדובר ב־5 מיליארד בשנה לפחות, 1,000 דולר לנפש. מצרים הוצמדה לישראל, ויצאה טוב יחסית. אפריקה השחורה, ההולכת וגוועת, מסתפקת ב־802 מיליון דולר (בערך דולר לנפש לשנה). רוסיה, המחזיקה עדיין את גורל העולם בידיה – 348 מיליון, ועוד תוספת זעומה לפירוק נשק גרעיני.

מישאלי דעת קהל בארה"ב מורים כי רוב הציבור סבור שהסכום המיועד לסיוע חוץ גבוה מדי. המישאלים מראים גם שהציבור מעריך כי 15 אחוז מהתקציב מוקצבים לארצות נכר. למעשה, מדובר בפחות מאחוז. אבל הקונגרס הרפובליקני קלט את המסר – כולם סומנו לקיצוץ, עכשיו או בעתיד. רק ישראל וצמודתה מצרים, חסינות: אנחנו קבצנים עם עבר סוחט דמעות, אנחנו קבצנים עם ערכים דמוקרטיים), אנחנו קבצנים עם לובי חזק, אנחנו קבצנים עם עתיד (5 אחוז צמיחה), אנחנו קבצנים עם שיניים (אומרים גרעיניות). מכל מקום המספרים מורים בבירור: ישראל מיקרה סעד מובהק.

לפניכם תמונות מחיי הנזקקים: תמונה ראשונה, מול הים בתל־אביב, פועל רומני בונה ברינה את „מגדלי האופרה". כמוהו יש למעלה ממאה אלף עובדים זרים. השוק החופשי בפעולה – קבצן מצליח שוכר קבצן כושל שיתפור לו צילינדר. הוא לא יניח על המדרכה סתם כובע. ומה עם העולים? בשבילם מבקשים מענק נפרד. שלנו לא יעבדו על הפיגומים. והחיים הרי קשים לכולם. הנה, רק לפני דקה יצא מהסוויטה מנהל הבנק הידידותי. גם הוא מקבל משהו קטן מהדוד באמריקה, גם לו רוצים לקצץ.

תמונה שנייה, רה"מ פונה לחברי קונגרס המבקרים בארץ: „זהו הכסף שלכם, אך אנחנו סובלים את הטרור, ולכן יש לנו מה להגיד, הפלסטינים מוכרחים להמשיך לקבל את הסיוע, בלי זה המצב יהיה קשה וייגרם נזק חמור לתהליך השלום". איזו הכרה במציאות המרה („הכסף שלכם"), איזו נדיבות מפוכחת (תנו לפלסטינים, אבל לא משלנו), איזו עמידה גאה (אנו סובלים, אנו מרכרים), ואיזה ריאליזם פוליטי מתוחכם (לא תתנו, אין שלום. בעיה שלכם).

תמונה שלישית, להקת כלבים נדחקת את המזון המושלך. החזקים והשמנים דוחפים החוצה את הרזים, ההולכים ונחלשים. וכשבעל הבית מנסה להתערב בעדינות, הם חושפים שיניים בחיוך משמעותי. מה הנמשל? פשוט. הפער בין עשירים לעניים (אי־השוויון בהכנסות) בישראל הוא מהגבוהים במדינות המפותחות. אנו ראשונים בלקבל מזרים, אחרונים בלחלק לעצמנו וכשרנו. הדולרים נעצרים בעשירונים העליונים. ברירה טבעית.

נותנים, אז לא ניקח? כמבט מפוכח, אפשר לוותר לגמרי על הסיוע האזרחי, אפשר להעביר לנזקקים אמיתיים ואפשר לחלק יותר ביושר. זו אפילו פוליטיקה טובה.

אורי אליצור

אם הגולן הוא רכוש גנוב

עכשיו שמעון פרס אומר שהגולן הוא אדמה סורית, ולנו פשוט נמאס לשבת על אדמה לא שלנו. כלומר, למעשה המו"מ עם סוריה הוא דיון על הפרוצדורה המתאימה להחזרת רכוש גנוב. משהו מסוג הסיפורים של יחזקאל אדירם, כתבנו הוותיק לענייני עבריינים נמלטים. מדינת ישראל היא פושע שנמאס לו להיות מבוקש והוא רק מעמיד כמה תנאים ומבקש אי אילו הבטחות לפני שהוא מסגיר את עצמו לידי המשטרה.

קראתי פעם שמכיני דבר התפלאו מאוד כאשר בן גוריון מינה את אבא אבן, אז איש לא בכיר וחסר כל השפעה בארץ, לתפקיד שגריר ישראל באו"ם. בן גוריון הסביר לתמהים שאדם שיבלה את מירב זמנו בהיכלי האו"ם, עלול לשכוח שהוא מייצג את האינטרסים של ישראל באו"ם, ולהתחיל לחשוב שהוא מייצג את האיטרסים של האו"ם בישראל. לכן, מוטב לבחור מראש איש כזה שיהיה חסר כל השפעה בארץ. גם בן גוריון לא העלה בדעתו שדבר מעין זה עלול לקרות למי שמכהן בתפקיד שר החוץ של ישראל, אבל עינינו הרואות שמה שלא עשו היכלי האו"ם לאבא אבן הצעיר, עושים ריחות קזבלנקה לשמעון פרס הזקן.

אם הגולן הוא אדמה סורית גזולה, כדברי פרס, איך קרה שתנועת העבודה הקימה שם ישובים, איזו זכות יש לנו להעמיד תנאים לפני שאנחנו מחזירים את הגניבה לבעליה ועל מה אנחנו הולכים למישאל עם

הנציג הבכיר של עמדות ישראל בעולם הערבי הפך להיות הנציג הבכיר של עמדות העולם הערבי בישראל. שמעתי אותו באותו בוקר מתראיין משם, מקזבלנקה. משום מה נזכרתי באותם סופרי סת"ם מהדרין מן המהדרין, שנוהגים לכתוב את מגילת אסתר כך שכל עמודה ועמודה תתחיל במלה „המלך". המלך אמר לי, המלך ביקש, המלך חושב, המלך מציע. אני יודע שזה לא טיעון רציני, אני יודע ששמעון פרס הוא מדינאי בקיא ומנוסה, וגם דמוקרט וסוציאליסט, ואין להניח שמלכים ודיקטטורים עושים עליו רושם. אני יודע שלא הגיוני לומר שאפשר לקנות את פרס בכבוד ובגינוני מלכות, אבל מה יכול ההגיון לומר מול העובדות. מה ששמענו השבוע מפי שר החוץ בקזבלנקה הוא בדיוק העמדה הערבית הבסיסית, שאיתה מדינת ישראל מנהלת ויכוח עקרוני מזה דור שלם.

אני לא מדבר עכשיו על האיוולת ברמה הטקטית, על הנזק הבלתי ניתן לתיקון שנגרם בזה לכושר המיקוח של ישראל במו"מ. אותי מעניינת בעיקר השאלה המוסרית. אם הגולן הוא אדמה סורית גזולה, איך קרה שתנועת העבודה הקימה שם ישובים, מאין לקחנו את החוצפה לחוקק את חוק הגולן, על מה אנחנו הולכים למישאל עם, ואיך בכלל יש לנו זכות להעמיד תנאים ולהתווכח לפני שאנחנו מחזירים את הגניבה לבעליה.

זה איננו עוד שלב בסולם הוויתורים, מאז „אין להעלות על הדעת ויתור בגולן", דרך „אולי כמה סנטימטרים", אחר כך „נסיגה בגולן אבל לא מהגולן", ועד „ניאלץ כנראה לעשות ויתורים כואבים מאוד". עכשיו מתברר שלא ויתורים, לא כואבים ולא ניאלץ. נמאס לנו להיות שם, בארץ לא לנו. נמאסה עלינו ההשקפה הישראלית ואנחנו מאמצים את נקודת המבט הסורית ואת עמדת החיזבאללה.

במחשבה שנייה, יש במפולת הזאת גם בשורה טובה. היא מבטאת בעצם הבנה שאין סיכוי לנוסחת הוויתורים הכואבים למען השלום. מי שרוצה להוריד את היהודים מהגולן, צריך להמאיס עליהם את הארץ ולשכנע אותם בצידקת הערבים. אחרת, אם האדמה שלנו, לא נוותר עליה גם למען שלום עם סוריה.

כלומר, מתחת למסקנת פרס שהצדק עם הסורים למרות שהתכחשנו לזה 25 שנה, מסתתרת גם מסקנה מהפכנית אחרת, שגם איתה הוא מתווכח 25 שנה: צדק מי שאמר שאין עם מוותר על אדמתו, ועכשיו נשארה רק השאלה של מי האדמה.

הבשורה היא שהערפל מתפזר ובסופו של דבר, ינצח מי שינצח, השאלה שתעמוד למישאל עם תהיה האם מאסנו בגולן או שאנחנו רוצים בו כי הוא שלנו.

אלי לנדאו

שר־פנים עכשיו

שר הפנים, עוזי ברעם, ביקש מראש הממשלה לשחררו מתפקידו. במחווה אצילית, המלמדת על האיש שמאחורי המישרה, החליט ברעם, כי חובתו לסעוד את רעייתו במחלתה הקשה, קודמת לקריירה הפוליטית שלו.

משנאלץ ברעם לפרוש מכהונתו, בנסיבות עצובות, מחוייב רה"מ, להימנע מלחזור על מישגי העבר. אסור להתייחס למשרד הפנים כפי שנהגו בו בעבר, כספח קואליציוני שבשוליים, שעל ידי מסירתו לשותפה קטנה, קונה מפלגת השלטון את תמיכתה. גם מינויו של ברק נראה כסידור פוליטי פנימי של מפלגת העבודה.

הרשות המקומית היא עמוד השדרה של השלטון בישראל. מעשיהם ומחדליהם של ראשי הערים והמועצות משפיעים על איכות חייהם של אזרחי המדינה, יותר מן ההשפעה הנודעת לרוב שרי הממשלה. להוציא ענייני ביטחון ויחסי חוץ, מטפל השלטון המקומי בקשת המגוונת של חיי האזרח, מיום לידתו עד ליום שטומנים אותו בקבר: חינוך, רווחה, תעשייה, תיירות, מים וביוב, גן הילדים וגן חנוי, איכות המגורים, מוסדות תרבות וספורט ועוד נושאים כהנה וכהנה, הם בגדר אחריותו של ראש העיר.

שום שר לא יוכל לטפל כאורח רציני בצרכים ובמצוקות, אם לא ינתק את לשכתו מן התסמונת הפוליטית־האלקטוראלית. נחוץ שינוי מוחלט: על השר החדש לקבוע תוכנית מרכזית לבניין ערים. מהנדסים ואדריכלים ברמה מעולה, יתוו את גבולות המותר והאסור. במסגרת מקפידה על האיסורים וההיתרים תהיה לוועדות המקומיות סמכות לדון, להחליט ולהנפיק היתרי בנייה. יתקצר הזמן בין הגשת התוכנית להנפקת ההיתר, מחיר הדיור יוזל.

לשר החדש מזומנות משימות רבות נוספות. ביניהן:

צימצום הפערים בין היישובים היהודיים ליישובים הערביים והדרוזיים. הוא הדין בעיירות הפיתוח וביישובים סמוכים לגבול; תיחום מדוייק של גבולות השיפוט של היישובים ושיחרורם מן הנטל של עיוותים גיאוגרפיים עוד מימי שלטון הטורקים בא"י; ביטול הצרת רגליהם של ראשי הערים, הגובלת עתה בגיחוך. לראש העיר ומומחיו אין סמכות להציב תמרור תנועה. ידיו כבולות מעבר לכל מידה של הגיון.

ביוזמתו ובעידודו של יצחק רבין, בתקופת כהונתו הראשונה כראש הממשלה, הונהג החוק, שראשי הערים נבחרים אישית בבחירות אישיות. לא נסתיימה המלאכה. ראש הממשלה והשר החדש צריכים לבטל את שיטת הבחירות המפלגתית למועצת העיר. חשוב שחברי המועצה ייבחרו כנבחרים אישיים באזורים (ברובעים) שבהם הם חיים ואת אזרחיהם הם מייצגים.

מינויו של ברק – שעברו הצבאי, כישוריו המנהיגותיים ואומץ לבו פוטרים אותו מההוכחה להוכיח כי סגולות טובות אלה מכשירות אותו לכהן כשר הפנים, ובלבד שיעמדו לו גם במיבחן של אומץ לב ציבורי ואזרחי – ייכנס לתוקף, על פי הפירסומים, רק באוגוסט. ראשי הערים והמועצות זקוקים לשר פנים עכשיו

הכותב הוא ראש עיריית הרצליה

דב גנחובסקי

לאונסק"ו אין מנדט

לארגון מאונסק"ו יש מה לומר בעניין מינהרות הכותל. הוא אינו מדבר על ארכיאולוגיה או על שימור אתרים. הוא מדבר פוליטיקה, והוא מזהיר את ישראל כי אם תפתח עוד כניסה למינהרת הכותל, יביא הדבר ל„פיצוץ בינלאומי".

לתומנו חשבנו שעניינה של אונסק"ו צריך להיות דווקא בחשיפת העבר, במתן אפשרויות להצגת האתרים לציבור רחב ככל האפשר, בהבאת המורשת התרבותית לידיעת הכל. אבל לא כך, לדעת אונסק"ו, בירושלים. עוד פתח למינהרות הכותל, ולא בשטח פרטי, אלא ברשות הרבים העירונית, מקפיץ את אונסק"ו לגובה קפיצה פוליטית.

לא שמענו ולא ראינו את נציגי ארגון התרבות של האו"ם אומרים מילה וחצי מילה על השינויים המתמידים בהר הבית למעלה, תוך פגיעה מתמדת באתרים, בעתיקות, באפשרויות מחקר. רק כשהדברים מגיעים אלינו, לאתרינו ולמקומותינו הקדושים שלנו, אונסק"ו לפתע בשטח. אבל למה נחשוד בכשרים מאונסק"ו שהתנגדותם נובעת ממניעים פוליטיים?

לא רק שאין טעם לחשוד באונסק"ו, אין מקום להקשיב להם. מי שבא לבדוק אותנו ולאיים עלינו ב„פיצוץ בינלאומי" חייב להציג את כרטיס הביקור שלו, אם לא את תעודת ההסמכה שלו, לאיים ולהטיף. וכרטיס הביקור של אונסק"ו כתוב, בימים אלה, באותיות של דם ואש ותמרות עשן – בסרביה, בקרואטיה, בסלובניה, כאשר מדי יום ביומו נהרסים לא הרחק במה שהייתה יוגוסלביה, אתרים ומבנים ושכיות יקרות מהעבר, ואנשי אונסק"ו ונציגיה פנויים לעסוק בפוליטיקה לשמה בישראל – אמינותו של הארגון הבינלאומי הזה משום מה איננה קיימת. לא לנו יטיפו אנשי אונסק"ו בירושלים, העיר שעד היום עלינו לשקם הריסותיה מהתקופה בה אונסק"ו מילאה פיה מים. אם יש להם זמן פנוי לעסוק במניעת פיצוצים בינלאומיים – בבקשה, ערי יוגוסלביה לשעבר, מבניה ואתריה ההיסטוריים ממתינים להם בכליון עיניים.

כשאתה הולך י

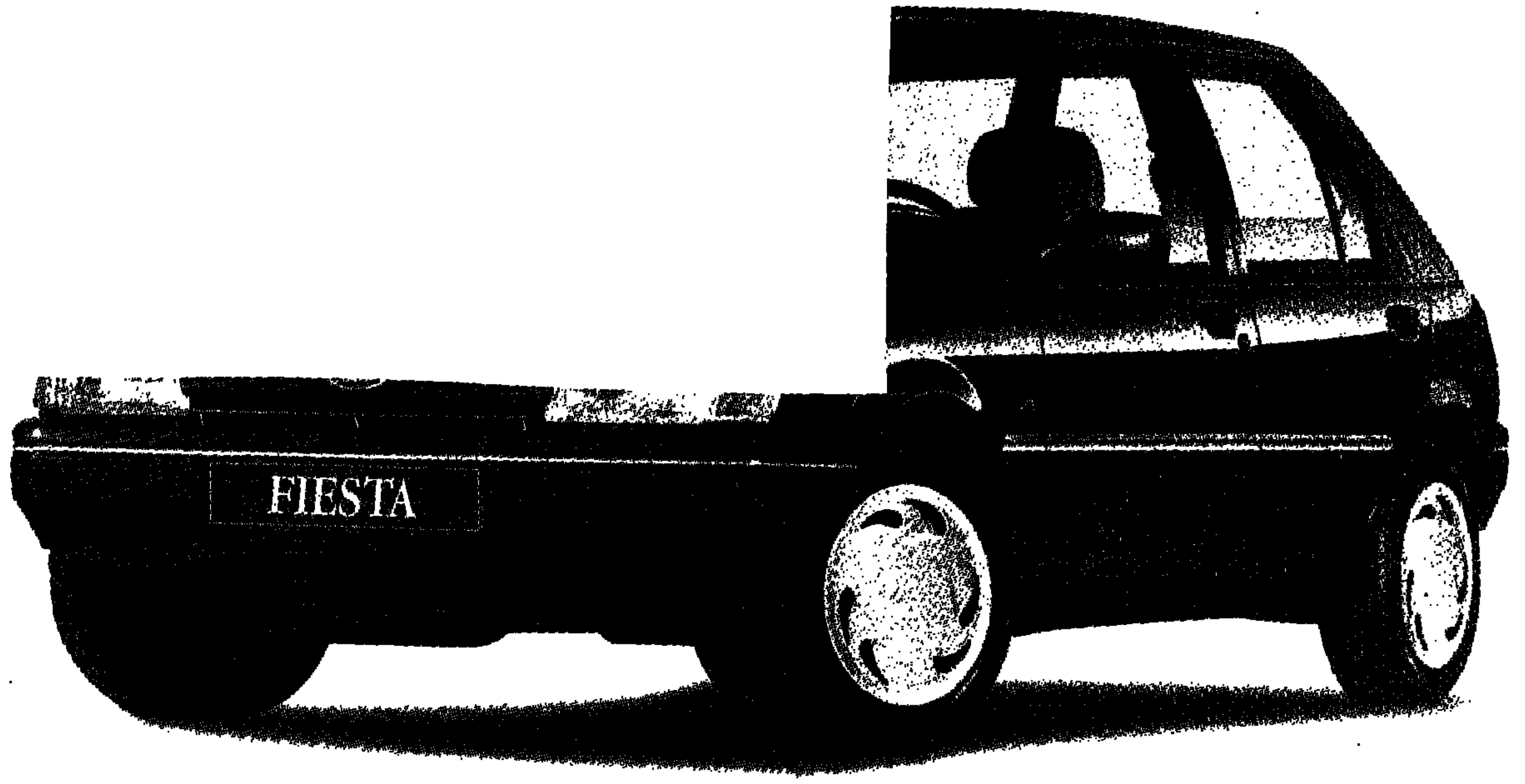

פיאסטה YOUTH
כולל מזגן

49,990 ש"ח *

מנוע 1.3 ● הזרקת דלק ● מוט הגה קורס ● פגוש מחוזק וגמיש ● קורות פלדה להגנה סביב כל תא הנוסעים ובדלתות ● מושבים אורטופדיים ● חגורות בטיחות אקטיביות מתוחכמות ● ניתוק אוטומטי של זרימת הדלק בעת תאונה ● צבע מטלי ללא תוספת מחיר

פיאסטה YOUTH 1.3 ללא מזגן רק 47,990 ש"ח

פיאסטה FLAIR
כולל מזגן

54,990 ש"ח **

מנוע 1.4 ● מזגן ● רדיו טייפ ● מערכת הזרקת דלק־רב נקודתית ● חגורות בטיחות אקטיביות מתוחכמות ● קורות פלדה להגנה סביב כל תא הנוסעים ובדלתות ● ניתוק אוטומטי של זרימת הדלק בעת תאונה ● מוט הגה קורס ● פגוש מחוזק וגמיש ● מושבים אורטופדיים ● צבע מטלי ללא תוספת מחיר

פורד פיאסטה. כי דווקא הקטנות צריכות להיות בטוחות!

לקבלת פרטים נוספים צלצל חינם 177-022-1989

■ 42 מוסכי שרות בכל הארץ ■ הסדרי TRADE IN, ליסינג ותנאי תשלום במסלולים נוחים במיוחד.

* המחיר לדגם פיאסטה YOUTH, 5 דלתות כולל מע"מ, לא כולל אביזרי רישוי ומס בולים לפי מחירון 95078. החברה שומרת לעצמה את הזכות לשנות המחיר והמפרט בכל עת.
** המחיר לדגם פיאסטה FLAIR, 5 דלתות כולל מע"מ, לא כולל אביזרי רישוי ומס בולים לפי מחירון 95078. החברה שומרת לעצמה את הזכות לשנות המחיר והמפרט בכל עת.

יש חדש בפורד. רואים.

● ת"א: יגאל אלון 59, טל' 03-5375252 ● חיפה: יפו 145, טל' 04-555999 ● י-ם: דרך בית לחם 144, טל' 02-722111 ● ת"א: סולובר, המלאכה 7, טל' 03-5624142 ● ק. ביאליק: מירון בע"ם (כביש חיפה-עכו) טל' 04-761291/2/3
● חיפה: ליבנת, ציק פוסט, מקלף 2, טל' 04-727272 ● חיפה: מוסך ברק, חלוצי התעשיה 6 מפרץ חיפה, טל' 04-722695 ● ב"ש: ש.ר.ד. הנורים 1, טל' 07-281884/5
● טבריה: רח' אילת טל' 06-791317 ● נצרת: פריד דאהר, אוהד, טל' 06-462220/1 ● ראשל"צ: אחים זלצמן, נחלת יהודה, טל' 03-9613271 ● נתניה: סע-נת, הרצל 54, טל' 09-823852
● חדרה: אחים קפלן, הגיבורים 78 טל' 06-324393 ● אגרונות - קרית נח טל' 07-811601 ● אשקלון: שרותי ציוד א.ת. צפוני טל' 07-750811 ובמוסכי פורד המורשים בכל רחבי הארץ

הרוצח נידון ל־625 שנה ויוכל לקבל חנינה במאה ה־24

מאת כתב „אי.פי." בוויסקונסין

תושב וואוקשה שבמדינת וויסקונסין, ששדד בנקים עם בנו ורצח שוטר, קיבל עונש הולם.

„ברור לך, שאתה הולך למות בכלא", הבהיר השופט לי דרייפוס לנאשם ג'יימס אוסוואלד, לאחר שגזר את עונשו: שני מאסרי עולם פלוס 625 שנות מאסר.

אוסוואלד (50) הורשע גם בכ־20 עבירות נוספות, וביהן לקיחת בני ערובה וניסיונות לרצח. לפי חוקי מדינת וויסקונסין, שבה אסור להטיל עונש מוות, יהיה אוסוואלד זכאי לקבל חנינה במאה ה־24.

אוסוואלד, רואה חשבון לשעבר, שייצג את עצמו במהלך המשפט, אמר לבית־המשפט, כי הורשע ב„הליכים ברבריים".

עוד בקושי הצליחו הנוכחים לעכל את דבריו, וזרק אוסוואלד לאולם „פצצה" נוספת: הוא הציע לשופט, שבמקום משפט, ייערך דו־קרב בינו לבין אחד מבניו של השוטר שנרצח, „כפי שנהגו האסירים בימי הרומאים".

הגבר שנעזב כתב בלדה לאשתו כדי שהיא תשוב אליו

מאת כתב „רויטר" בלונדון

יש אנשים, שלאחר שהאשה שלהם נוטשת אותם הם שוקעים בדיכאון, מתמכרים לטיפה המרה ואפילו שולחים יד בנפשם.

אך לא כולם. תושב לונדון בן 35, למשל, לא אמר נואש לאחר שאשתו עזבה אותו, ומצא דרך מקורית לנסות לזכות שוב באהבתה.

האיש פנה לשני מלחינים־זמרים, וביקש מהם לחבר ולשיר בפני אשתו בלדה רומנטית, שאולי תשכנע אותה לשוב אליו.

ללא שום בעיות חיברו השניים את השיר „חיזרי אלי", וכעת מקווה הבעל שמטרתו תושג.

אגב, צמד המלחינים, טוני קארי וסיט מארגל, לא הופתעו מבקשתו של הבעל. השניים כבר רגילים לקבל פניות מוזרות מכל מיני לקוחות. פעם, בעקבות בקשה של לקוח, הם חיברו שיר מיוחד להלוויית החתול שלו.

התלונן שבנו נאנס ונידון ל־200 מלקות

שירות „טיימס", מיוחד ל„ידיעות אחרונות"

ד"ר מוחמד כאמל חאליפה, רופא מצרי העובד בסעודיה, הזדעזע כשגילה כי בנו בן השבע, אחמד, נאנס בבית־הספר בידי המנהל.

הרופא ההמום לא היסס, והתלונן מייד במשטרה. אלא שכאן נכונה לו הפתעה נוספת: במקום לעצור את המנהל, הואשם חאליפה בהוצאת דיבה – ונידון ל־45 ימי מאסר ול־200 מלקות.

בינתיים הצליחו בנו ואשתו של חאליפה להימלט בחזרה לקהיר. בבדיקות שנערכו שם לילד התברר, כי הוא אכן נאנס.

בשבוע שעבר, חרף מחאות מצד אירגונים לזכויות האדם, קיבל חאליפה „מתנת פרידה" מיוחדת מהסעודים: בטקס „חגיגי" הוא קיבל 80 מלקות נוספות לקול תשואותיהם של 2,000 סעודים, ואחר־כך הועלה על מטוס למצרים.

„בכיתי על רמיסת הכבוד המצרי", אמר הרופא לאחר ששב למולדתו. „אני חף מפשע, והסעודים השתמשו בי כדי לגונן על מערכת החינוך הזולנית והסוטה שלהם, ועל המערכת המשפטית הרקובה שלהם".

האח הוצא מהקבר כי הציק למשפחה

– מאת כתב „אי־אפ־פי" בבוקרשט –

אזרח רומני הוציא מהקבר את גוויית אחיו ותקע מקל בליבה, כדי להרחיק את הרוח הרעה שהשתלטה עליה.

האח, סאבין בראנקובנו, בן 40, הסביר, כי נאלץ לנקוט באמצעים אלה כדרך היחידה לגרש את הרוח של אחיו המת איון, בן 36. רוח זו החלה „לרדוף ולהבהיל את כל המשפחה" בכל לילה, מאז שמת – לפני כחודש.

אחרי שנעץ מוט בליבו של האח המת חזר סאבין וקבר את הגופה.

אדם אחר, שהיה עד למעשה המחריד, ניגש למשטרה. האח־החי נעצר.

קפץ מגשר בגובה 75 מ' – ונשאר חי

בריטי כבן 80 ניסה שלשום לשים קץ לחייו בקפיצה מגשר בגובה של 75 מטר בעיר בריסטול. למזלו הטוב – הוא נשאר בחיים.

האיש נמשה מהנהר בשותא. סובל ממכת קור ומפצעים קשים בידיו וברגליו, אך הוא הוצא בהכרה והיה מסוגל לדבר.

הוא הועבר לבית החולים במצב „קשה אך יציב".

האיש קפץ מגשר קליפטון שעל הנהר אייבון. אתר זה הוא המקום השני האהוב על מתאבדי בריטניה, ומידי חודש נערך בו לפחות ניסיון התאבדות אחד. („אי.אם.פי.")

האשה שפוחדת מחיידקים רוחצת ידיים 300 פעם ביום

מאת רמי דרומי, כתבנו בקליפורניה

ואל רובינסון מקליפורניה סובלת מבעיה חמורה ביותר: היא פוחדת עד מוות מחיידקים, ומוכנה לעשות כל דבר כדי להדביר אותם, לפחות בביתה.

ואל, ילידת אוסטרליה, היא בת 50. הפסיכיאטרים והפסיכולוגים, המטפלים בה, טוענים, שאינם יודעים מה לעשות איתה. היא, בכל אופן, לא איבדה את תקווה כי תירפא מהאובססיה, שממנה היא סובלת. בינתיים ממשיכה ואל לרחוץ את ידיה לפחות 300 פעמים ביממה, ובמקביל היא עוסקת במשך 18 שעות ביממה בשיפשוף ומירוק השולחנות במטבח וברחיצת האסלות, הכיורים והאמבטיות שבביתה.

„אני יודעת שזה ממש טירוף, אך אינני מסוגלת לצאת מזה" – היא מודה. גם הרופאים לא יודעים מה לעשות: עד כה לא נמצא שום מקרה דומה בספרות המקצועית, ושום טיפול פסיכו־אנליטי אינו עוזר.

הסימפטומים האובססיביים החלו אצל ואל כשהיתה צעירה ביותר, לאחר לידת ילדה הראשון. מאז היא ילדה שלוש בנות נוספות, ושתיים מהן כבר עזבו את הבית. אך ואל ממשיכה בשלה.

הדבר הראשון שהיא עושה בכל בוקר זה מקלחת. פעולה זו נמשכת אצלה לפחות שעה, ואחר כך היא מנקה את האמבטיה שעה נוספת. לא פעם היא מפסיקה באמצע כדי להתקלח, ואחר כך חוזרת לקרצף את האמבטיה.

הכנת כריכים לארוחת הצהריים, לבעל ולבת שבבית, גוזלים ממנה כשעתיים, מאחר והיא מנקה ביסודיות את השולחנות והמישטחים האחרים שבמטבח, למראה כל פירור שנמצא עליהם. פירור שכזה גורם לה לחדול מהכנת הכריך, ולעבור לניקיון. אחר כך היא חוזרת לכריך, עד הפירור הבא.

אם נראה לה שהכריכים אינם בדיוק נקיים כפי שהיא רוצה, ועל עלי החסה או הכרוב נשאר מעט חול – היא זורקת את הכל לאשפה ומתחילה את התהליך מחדש. לא פעם היא מבזבזת כיכר לחם מבלי להכין אפילו כריך אחד. את ארוחת הערב היא מסיימת בדרך כלל להכין בשעות הערב המאוחרות ואפילו בחצות.

אחרי הארוחה היא מתחילה לכבס את הבגדים של בני המשפחה, שנלבשו באותו יום. אין פלא, שהיא מגיעה למיטה רק ב־4 לפנות בוקר וקמה אחרי 6 שעות שינה.

מחיר הטירוף של ואל הוא בממוצע 125 דולר לשבוע, רק על חומרי ניקוי ומים. בעבר, כשכל הכנות גרו בבית, נאלץ בעלה של ואל, שהוא מנהל בית ספר, לעבוד בשלוש מישרות נוספות כדי לאזן את התקציב. אבל, כיום כבר אין צורך. הבעל טוען שהוא אוהב מאד את אשתו, למרות כל שגעונותיה. הוא מצהיר, שיעשה בשבילה את הכל.

ואם כבר טירוף – או עד הסוף: ואל מנקה רק את המטבח ואת חדרי האמבטיה והשירותים, אך לא נוגעת ביתר חדרי הבית. הבית מלוכלך, אך כולם כבר התרגלו לכך.

היא לא התייאשה, וממשיכה בטיפולים הפסיכולוגים בתקווה שאלה יעזרו לה לפתור את בעיותיה.

כל בני המשפחה שותפים לתקוותיה.

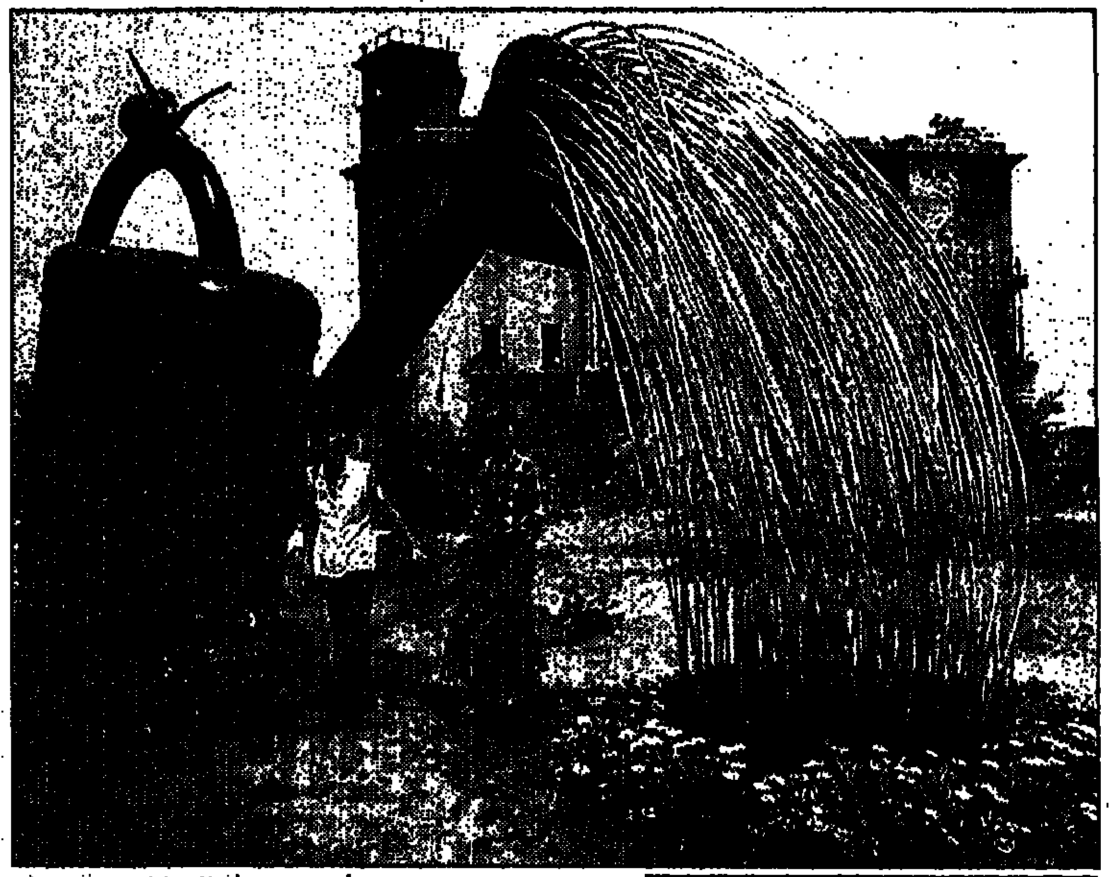

מים עומדים

משפך ענק הוצב בכניסה לתערוכה של מעצבים וארכיטקטים, הנערכת עתה בביירות. בתערוכה מוצגות יצירותיהם של 500 משתתפים, בתחומי ארכיטקטורה, עיור, עיצוב תעשייתי, אמנות פלסטית ואופנה. („אי.אפ.פי.")

בהלת איידס ברומא: רופאים סחרו בדם שלא עבר בדיקות

מאת יוסי בר, כתבנו ברומא

אלפי תושבים ברומא, שקיבלו עירויים בשנים האחרונות, חוששים כי לקו באיידס. הם הוזמנו לבדיקות, כדי לגלות אם אכן נדבקו בנגיף הקטלני.

הכל באשמתם של רופאים, שהתרימו דם בצורה פרטיזנית ולא ערכו בדיקות לגלות אם תורם נגוע בנגיף. שלושה חשודים במעשה, וביניהם ראש מחלקה בבית חולים, נעצרו בימים אלה בחשד שסחרו בדם.

אין מדובר בדג־רקק: ראש המחלקה שנעצר עובד באחד מבתי החולים הגדולים ברומא. הוא עבד בשעות הפנאי באחת המירפאות היוקרתיות בעיר, „סלוואטור מונדי".

וכך פעלה השיטה: הם התרימו דם „מתחת לשולחן", שילמו סכום קטן לתורמים, ואת הדם מכרו למירפאות פרטיות תמורת כ־150 דולר. לאחר שהפרשה נחשפה על ידי שלטונות הבריאות, התבקשו 5,000 איש לגשת בדחיפות ולהיבדק אם הם נגועים באיידס. מדובר בחולים, שקיבלו עירויי דם משנת 1990 ואילך.

ורומאים, כמובן, ורוצים מפחד. בראש ובראשונה אלה שקיבלו את העירוי, וכן כל אלה שהיו איתם במגע קרוב: בני זוג ובני משפחה.

הבדיקות נערכות תחת מעטה כבד של סודיות. יש להניח, ששערוריית „סחר הדם" עלולה להתפשט גם לערים אחרות ולגרום לבהלה המונית במדינה.

„הרופאים חסרי המצפון סיכנו את חייהם של אלפי אנשים", טוענים החוקרים.

בחזרה לכאן

סנדרה זלוטניק, ילודת ליטא (מימין), ועינת שרוף, ממוצא לובי, זמרות־סולניות של להקת הפולקלור „אנחנו כאן", שהיתה פעם על טהרת יוצאי בריה"מ לשעבר, וחיום חברים בה ותיקים ועולים – חזרו עם הלהקה מסיבוב הופעות מוצלח בטורקיה. „הכי ריגש את הטורקים הביצוע שלנו לירושלים של זהב", סיפרו תשתיים.

■ מאיה בהיר צילום: שאול גולן

חוזר בתשובה הורשע בביצוע מעשה מגונה בבת 7 וחצי

חוזר בתשובה בן 24, שהורשע בביצוע מעשה מגונה בילדה בת שבע וחצי, נידון בבית־משפט השלום בירושלים לשמונה חודשי מאסר על־תנאי ול־2,000 שקל קנס.

בכתב האישום נטען כי באוגוסט 92' פיתה הנאשם ילדה בת שבע וחצי, הוביל אותה למקום מגוריו, וביצע בה מעשה מגונה. הילדה סבלה מאז מפחדים.

השופטת, שולמית דותן, התחשבה בעובדה שלנאשם לא היה עבר פלילי וכי הורה במעשיו והביע חרטה עליהם. הנאשם יהיה נתון בפיקוח שירות המבחן במשך שנה.

■ עדנה אדטו

בן 9 מכפר סילואן התחשמל ונפגע אנושות

ילד בן 9 מהכפר סילואן שבמזרח ירושלים נפגע באורח אנוש כתוצאה מהתחשמלות.

האירוע התרחש שלשום, כאשר טרקטור של חברה פרטית עסק בעבודות חפירה ליד ניקבת השילוח. במהלך העבודות פגע הטרקטור בצינור מים, שהתפוצץ.

סילון המים העז שפרץ מהצינור פגע בילד, מוחמד כנען, שהתחשמל ונפגע אנושות.

משטרת ירושלים פתחה בחקירה לנסיבות האירוע ולסיבה להתחשמלות.

נבדקת אפשרות שהילד נגע בכבל חשמלי שהיה באיזור, או שהועף מהדף הזרם לעמוד חשמל סמוך.

הוא הועבר לטיפול בבית־החולים „הדסה" הר הצופים.

■ דורון מאירי

על הדשא בכנסת

עשרות ילדים מגני־ילדים ברחבי ירושלים, הגיעו בתחילת השבוע ללשכתו של יו"ר הכנסת, שבח וייס, כדי לחגוג את יום ירושלים. אחרי שציירו את ירושלים ופגשו את ראש־העירייה, אהוד אולמרט וח"כ דליה איציק, יו"ר ועדת החינוך, התיישבו על מדשאת הכנסת וצפו בריקודי־עם.

■ שיר־לי גולן צילום: זום 77

בית־שמש: בניין עירייה חדש במימון ממשלתי

בניין עירייה חדש ייבנה בקרוב בבית־שמש – כך הוחלט לאחר חודשים ארוכים של דיונים. הפרויקט ימומן על־ידי הממשלה.

בימים הקרובים יגיש ראש עיריית בית־שמש, דניאל וקנין, תוכניות בנייה לצוות הממשלתי המלווה את פיתוחה של בית־שמש. לטענת וקנין, בית העירייה הקיים לא יוכל לשרת אוכלוסייה שתמנה בקרוב עשרות אלפים.

המבנה החדש יקום, ככל הנראה, סמוך לשכונותיה החדשות של העיר.

■ שיר־לי גולן

קורס קיץ של מט"י: כיצד להקים ולהפעיל עסק קטן

המרכז לפיתוח עסקים בירושלים – מט"י, יפעיל בקיץ קורס נסיוני חדש, שבו ילמדו הירושלמים באופן מזורז כיצד להקים ולהפעיל עסק קטן.

הקורס יכלול 100 שעות לימוד [illegible]

[illegible]

■ גד ליאור

חבר מועצת העיר מצומת: לשנות את שם רחוב עזה

[illegible]

סדנה חדשה באגף הנוער במוזיאון: מיחזור פגים

[illegible]

בעל מפעל לדודים הורשע בגרימת מוות ברשלנות

[illegible]

■ עדנה אדטו

הרפתקאות לונדון במזרח

לפני חודש חזר ירון לונדון עם סדרת סרטי תעודה ממסע בדרום־מזרח אסיה. בתאילנד הוא למד מהמסג'יסטית מה זה „צ'וקי־צ'וקי", בוויאטנם חיפשו אצלו סרטים פורנוגראפיים, ובאי באלי הוא השתתף בטקס שריפת גופות ● ביום שבת יוקרן הפרק הראשון

■ מאת עמית רייכר

ביום שבת הקרוב יוקרן הפרק הראשון בסדרת סרטי התעודה של ירון לונדון בדרום־מזרח אסיה. הסידרה, שאורכה שבעה פרקים, נקראת „בודהה, קרישנה, פיצה, קולה" ומתעדת את הרפתקאותיו. קרוב לחודש ימים מאז חזר מהמסע המפרך, יושב ירון לונדון בחדר העבודה הצפוף בביתו, טובע בים של ספרי היסטוריה ומחקר על תרבויות המזרח, ומדבר בהתלהבות רבה על קיסמי המפגש עם התרבות השונה כל־כך.

הדבר שהרשים אותו יותר מכל היו השילובים המדהימים, והבלתי אפשריים כמעט, בין תרבות המזרח לתרבות המערב. כמו אותו נער פילים יחף וערום, בנהר נידח בגבול בורמה־תאילנד, העונד שעון סווטש אופנתי. או סופרמרקט מודרני באי באלי, שיכול היה להיות ממוקם ברמת־אביב ג', למעט קופאית אחת שמניחה על הריצפה מגשים קטנטנים עשויים עלי בננה, ובהם מינחות אורז ופרחים לרוחות ולשדים.

ויאטנם הפתיעה אותם כבר מההתחלה. „לא ידענו שהוויאטנמים יצמידו אלינו 'משגיח כשרות' מטעם משרד האינפורמציה. תפקידו היה לדאוג שנצלם רק אתרים תיירותיים, ושנציג את ארצו בצורה החיובית ביותר", אומר ירון לונדון. אותו איש תיירות, כלל לא ידע אנגלית.

המלווה השני היה צ'אנג: רב סרן לשעבר בצבא הצפון ויאטנמי, מומחה ללוחמת פנים אל פנים, וגם שחקן קולנוע. שני המלווים הגבילו את הצוות ושיבשו את תוכניות המסע המפורטות שהכינו חיים שוסטר ורפי משיוף, המדריכים הצמודים מטעם החברה הגאוגרפית – שגם מימנה את המסע.

הם ביקרו ברשת מחילות צרות באורך 250 מטר ובעומק 15 מטר, בהן הסתתרו הלוחמים הוויאטנמים במשך שנות המלחמה, ופגשו כמה ישראלים שעושים שם עסקים. „בבר אחד בסייגון", אומר לונדון, „פגשתי את החבר הכי טוב של בני הבכור, בחור כבן 30, סוחר שרימפס".

אבל נקודת השיא היתה ביום האחרון לפני היציאה מוויאטנם. לונדון: „המלווים שלנו התעקשו לבדוק את הסרטים שלנו, לראות אם לא הברחנו משם סרטים פורנוגרפיים. הם מאוד רגישים לנושא. כך הגיעה למלון שבו התאכסנו 'הוועדה העממית למורל הציבור'.

„החלטנו לנסות ולצלם את הישיבה הסורית, כחלק מהסרט על ויאטנם. הכנו מצלמה אוטומטית ניסתרת בתוך תיק, ומופעלת בשלט רחוק. זה היה דיי מסוכן. למרות שגם אם היו תופסים אותנו, אני מניח שהכל היה מסתדר עם שוחד, כמו שנהוג שם. בסוף, הניסיון הנועז עלה בתוהו כשבטעות המפיקה, נורית קירד, לחצה פעמיים על הכפתור הארום, המצלמה כלל לא פעלה, וכך נחסך סקנדל דיפלומטי".

באי באלי הם פגשו את ראטי. יפהפייה מקומית, ונסיכה אמיתית. סבה היה מלך. היו לו שלושים ושלוש נשים. לאביה היו רק שבע. היא ירשה רכוש רב, אבל כמנהג המקום, איבדה את כל זכויותיה עליו ביום שהתחתנה. ראטי רוקדת, ומלמדת ילדות צעירות לרקוד. בהשכלתה היא בוגרת אוניברסיטה בכלכלה.

ראטי אירגנה לצוות, שכלל את הצלם איתן חריס, איש הקול עמוס ציפורי ונורית קירד, כפר שלם שערך לכבודם הצגה מרהימה: 60 גברים רוקדים ושרים ומציגים את אחד מספורי הרמאיינה.

בבאלי הם גם נקלעו בטעות לכפר, שבדיוק באותו היום נערך בו טקס שריפת הגופות המסורתי. הטקס מתחיל בהוצאתן של הגופות מהאדמה. גופה אחת (או מה שנשאר ממנה) היתה טמונה שם במשך 5 שנים. גופה ברת מזל אחרת – רק כחודש. כוהן הדת המקומי קובע את מועד הטקס על־פי חישוביו. את אפר אבותיהם וקרובי משפחה אחרים, טומנים התושבים כמין שובך קטן, הממוקם בחצר הבית.

בבורמה הם ניסו לפגוש את הון־סן־סו־צ'י, כלת פרס נובל. היא אסורה בביתה, וצבא של צנחנים מקיף אותו באופן קבוע. הבקשות לראיין אותה נענו בשלילה. לונדון החליט ללכת אל שער ביתה, לנסות להיכנס, ולראות מה יקרה. את זמן המבצע קבעו לשעתיים האחרונות לפני יציאתם מבורמה.

הרעיון היה להגיע לשדה התעופה, ולצאת משם רק עם הצלם ואיש הסאונד (כך שאם יתפסו, יטוסו השאר להזעיק עזרה) ואחר־כך לחזור במהירות לטיסה. הכל היה מוכן, ורק דבר אחד לא לקחו בחשבון: הנהגים הבורמזים תפסו לאן „צוות רמכו" רוצה להגיע, ופשוט לקחו את המכוניות והסתלקו. בלי הצוות כמובן.

בסצנה אחרת בסרטיו של לונדון, שהתרחשה ברחוב הזונות של בנקוק, תוכלו לראות אותו עושה סטנד־אפ קומדי בפני יצאנית צעירה, שלא מבינה מילה מדבריו. ואולם את הקטע הטוב יותר לא היה מי שיצלם. „כאבה לי הברך", מספר לונדון, „ובתמימותי הזמנתי מסג' פרדור למלון. כל מי שמתמצא, יודע שזה מסג' אירוטי. אישתי, שהצטרפה אלי למסע, בדיוק עמדה לצאת לקניות. ראיתי שהמסג'יסטית תמהה על הליברליות של הזוג. ועדיין לא הבנתי דבר. גם כשהיא התרכזה באזור החלציים, עוד נתתי לעצמי ליהנות מהספק.

„בסוף היא תפסה אותי באבר האסטרטגי, ואמרה משהו כמו 'מיסטר וונט צ'וקי־צ'וקי?' לא היה לי נעים, אבל לא רציתי לעשות איתה צ'וקי־צ'וקי. או באנגלית הגבוהה שלי הסברתי לה שזו טעות, שרק כאבה לי הברך, ושילמתי לה הרבה כסף. ברוב טימטומי עוד שאלתי אותה למה היא לא מתחתנת".

לונדון באסיה. התרשם במיוחד מהשילוב הבלתי אפשרי בין מזרח למערב

איירתור גאה להציג:

קזבלנקה

הטיסה המרגשת ביותר מאז הסרט!

תל אביב - קזבלנקה - תל אביב - $740

השילוב של שתי החברות הלאומיות "אל על" ו"רואייל איר מרוק" – הדרך הקצרה לקזבלנקה!

לאיירתור מגוון חבילות תיור של טיסה+3 לילות במלון 5 כוכבים ומעלה

כולל ארוחות בוקר החל מ- $787

איירתור

החברה המאגדת את כל משרדי הנסיעות בישראל

רנו קליאו

המחיר ירד ב-2000 ש"ח ואתם עוד מחכים?

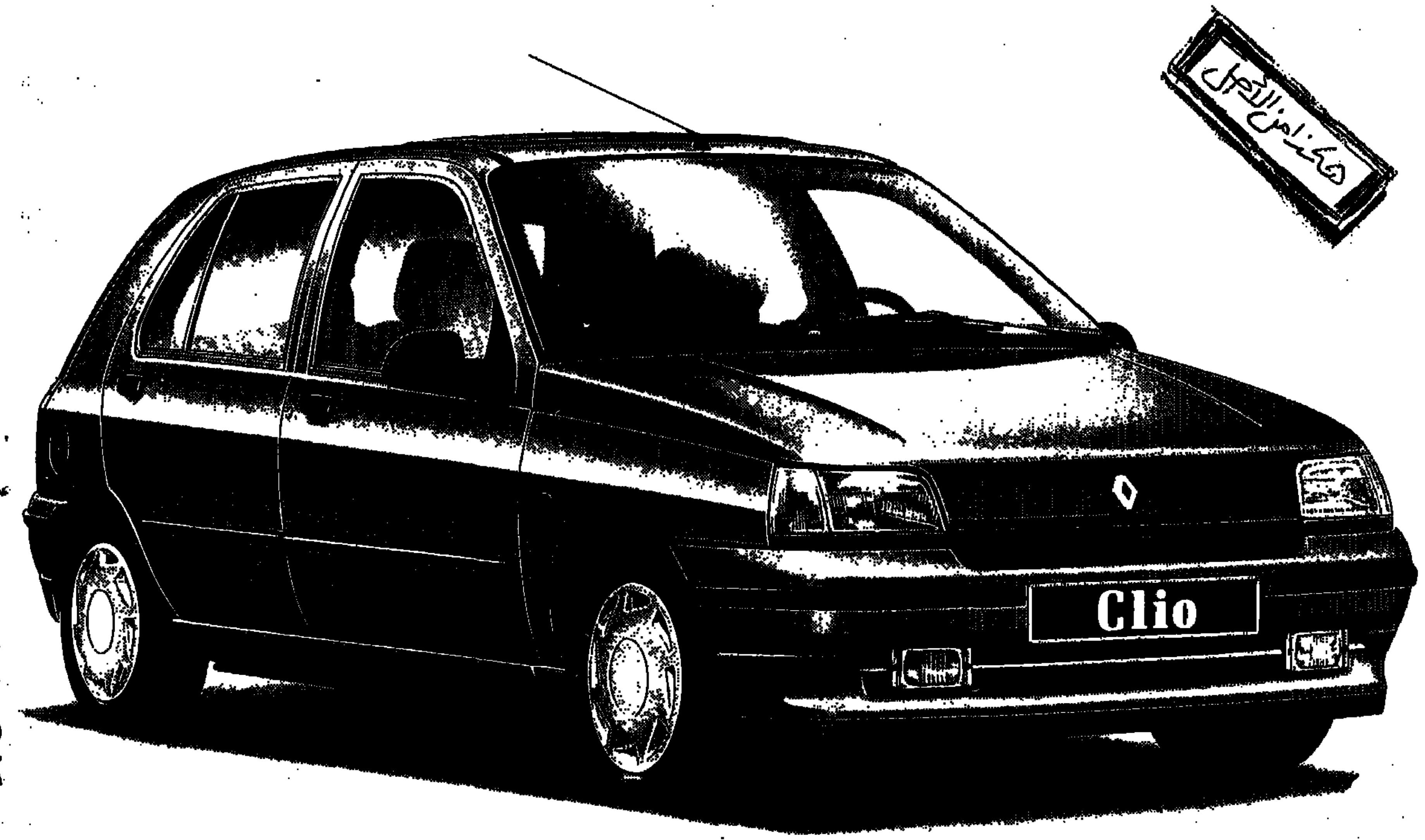

שער הפרנק הצרפתי ירד והרווח כולו שלכם. עכשיו כדאי לעלות לקליאו, הקטנה שכבשה את העולם בסערה - ולרדת במחיר. הזדמנות כזאת אסור להחמיץ. בנוסף, תוכלו להנות מהבטחת מחיר, מלאה או חלקית, עד האספקה - פרטים באולם התצוגה. קדימה, הקליאו מחכה לכם!

תכנס עוד היום לאולמות התצוגה ותהנה מתנאי אשראי של עד 100% עד 4 שנים.

■ תל אביב - רח' ריב"ל 22, טל' 03-6394848 ■ חיפה - צומת וולקן שד' ההסתדרות 163, טל' 04-723294/5

בני משה קרסו

ללקוחות רנו
אתה מתקשר - אנחנו משלמים
177-0224848

RENAULT

אופנה

חולצת־חזייה, ואת בתמונה

משהו חדש קורה ב„ניבה". אל צוות העיצוב הצטרפה שרית זקהיים, ובהשפעתה צורפו לאוסף חומרים חדשים כמו רשת־לייקרה ודגמים סקסיים כמו מחוכנים מתחרה ומלייקרה כסופה, וחצאיות מיני עם וולנים.

מפתות במיוחד הן שמלות צמודות ארוכות מתחרת לייקרה שחורה. בווריאציה השנהבית שלהן הן כבר נרכשו על תקן שמלת כלולות.

עוד מציעה החברה מראה עירוני מחוייט, בעיצוב מוניקה דור, הכולל חצאיות צרות עם שסע צדדי או אחורי, חצאיות בגיזרת A, מיקטורנים תואמים, ומותניות קצרות וארוכות. בצד הצבעים הקלאסיים מוצעים הדגמים העירוניים שחלקם תפור ממשי, בצבעים מצהילים כארום וורוד־מהמם. חלק מדגמי האוסף המאופיין בגימור איכותי מיוצרים בצרפת.

„ניבה", המייצאת ב־16 מיליון דולר, מרחיבה עתה את פרישתה בשוק המקומי. בקרוב יצטרפו אל 8 חנויות הרשת שלה – שתיים נוספות בנתניה וברחובות. וזאת, בנוסף לבוטיק בתוך „המשביר לצרכן".

בהיצע „ג'אסטייר" חברת־הבת הצעירה של „ניבה" שמעצבה הוא צביקה בר – דגמי לייקרה צמודים, ומדיטים מגומרים דקיקים המעוצבים מהחומר שממנו עושים גרבונים.

מחירים: מכנסיים ממשי נקי: 230 שקל. מכנסי אריג: 160־200 שקל. חולצות: 40־180 שקל. מיקטורנים: 250־400 שקל. מחוכונים: 160 שקל. שמלות תחרה: 230־380 שקל.

■ נורית בת־יער

מחלקה חדשה לילדים חולים בסרטן

בבית החולים רמב"ם בחיפה תיפתח בשבוע הבא מחלקה מיוחדת לילדים חולים בסרטן. כיתת לימוד צמודה, טלוויזיה ווידאו בכל חדר, שרותים נפרדים ומיטה להורים הם רק חלק מהאמצעים להקלת תהליך האישפוז והריפוי

בריאות

בבית החולים „רמב"ם" בחיפה הוקמה לאחרונה יחידה חדשה לטיפול בילדים חולי סרטן ע"ש מירי שטרית ז"ל. את הקמת היחידה יזמו ח"כ מאיר שטרית ואשתו רותי יחד עם האגודה למלחמה בסרטן לזכר בתם שנפטרה לפני כשנתיים ממחלת הסרטן, בגיל 15. המחלקה תקל על ילדים חולי סרטן מאיזור הצפון, שאושפזו עד כה ביחידות מעורבות לילדים ומבוגרים.

רותי שטרית: „מאז מותה של מירי אנו עוסקים בפעולות הנצחה שונות, כשהדגש הוא עזרה לילדים חולי סרטן. בשנה שעברה הקמנו יחד עם רוטרי חולון קרן שנקראת „תנו לילדים את העולם" ע"ש מירי שטרית. במסגרת הקרן מממנים לילדים חולי סרטן טיסה לחופשה של חודש ב„דיסני־וורלד". לקראת יום השנה השני הצלחנו, יחד עם בית החולים רמב"ם, להקים את היחידה, שתהווה שלב חשוב בריפוי ילדים חולי סרטן".

היחידה מרכזת את הטיפול ברוב הילדים חולי סרטן מצפון הארץ, ואחת לשבוע בממוצע מתקבל לטיפול ילד חדש. ביחידה 15 מיטות ויחידה לטיפול יום. מרובר בילדים עד גיל 18, כאשר הגיל הממוצע הוא 6 שנים. מחצית הילדים ערבים ומחציתם יהודים. ליחידה מתקבלים גם ילדים מלבנון וילדים תיירים מרוסיה.

בתכנון המחלקה נלקחו בחשבון כל תנאי הרווחה לילדים, אבל גם להורים השוהים לצידם יום ולילה. הנסיון ביחידה החדשה הוא לתת תחושה של בית: החדרים מעוצבים בצבעי פסטל מרגיעים, בכל חדר יש טלוויזיה ווידאו ושרותים נפרדים. ליד מיטת הילד יש מיטה להורה, ויש חדר מנוחה מיוחד לאורחים.

הצוות הרפואי ביחידה מונה את המנהלת ד"ר מרים בן הרוש, שהיתה גם בין היוזמים להקמתה, שני רופאי ילדים המתמחים בהמטולוגיה אונקולוגית לילדים, יועצים למחלות זיהומיות, שבע אחיות אונקולוגיות (בעתיד יצטרפו עוד עשר אחיות המסיימות עתה קורס אונקולוגיה), צוות פסיכו־סוציאלי המונה שתי עובדות סוציאליות, פסיכולוגית קלינית ודיאטנית. בת בשרות לאומי וחיילת מקבלות את ההורים ומסייעות להן בבעיות שונות המתעוררות.

ילדים העוברים טיפולים כימותרפיים מפסידים ימי לימודים ולצורך כך הוקמה ביחידה כיתה לימודית שבה עובדות 2 מורות. ח"כ מאיר שטרית: „אני בטוח שמירי היתה גאה לראות איזה תנאים טובים יצרנו לילדים החולים".

■ רחל סופר

משנים את הקופסה השחורה

סידרה מיוחדת של טלוויזיות מעוצבות, חלקה מחומרים ממוחזרים, מעכשיו בארץ

עיצוב

מכשירי החשמל הביתיים משנים את פרצופם. העיצוב הפונקציונלי והמרובע מפנה את מקומו לעיצוב מתוחכם וייחודי. אדריכלים ומעצבים בעלי שם בינלאומי, שולחים ידם לאחרונה גם בעיצוב מוצרי צריכה פופולריים, החל ממכוניות ועד רהיטים, כלי בית ומכשירים חשמליים שימושיים.

המעצב הנודע, פיליפ סטארק, עיצב לאחרונה סידרת מכשירי טלוויזיה ווידאו עבור חברת "סאבא" ואלה הפכו ללהיט בשוק מוצרי הצריכה בעולם. בימים אלה נכנסים מכשירים אלה גם אלינו והם משווקים על ידי "תדיראן מוצרי צריכה".

מקלטי הטלוויזיה החדשים של פיליפ סטארק הם לדבריו הרבה יותר מסתם קופסא שחורה. בסידרת מכשירי הטלוויזיה החדשים הוא עיצב גם טלוויזיה ממוחזרת שעטיפתה החיצונית עשוייה משעם.

סטארק החל לעצב בשנות השבעים. אחרי שעיצב מועדוני לילה בפריז החל בעיצוב מוצרים שונים, וביניהם: מסחטת לימון על רגליים, ובקבוק מים בעל מראה שלהבת – שניהם הפכו לסמל המסחרי שלו – קומקומים, מנורות, סכו"ם ולאחרונה אף עיצב מברשת שיניים.

סידרת הטלוויזיות "סטארק" שמשווקת עתה בארץ כוללת טלוויזיות מ־20 עד 28 אינטש ויש גם טלוויזיה קטנה, בגודל 14 אינטש. ניתן להשיג ברשת שקם, במשביר לצרכן, ובחנויות חשמל רבות. מחירים לדוגמה: מסך 20 אינטש – 2690 ש"ח, 26 אינטש – 4790 ש"ח, 14 אינטש – 1990 ש"ח.

■ ניצה אבירם

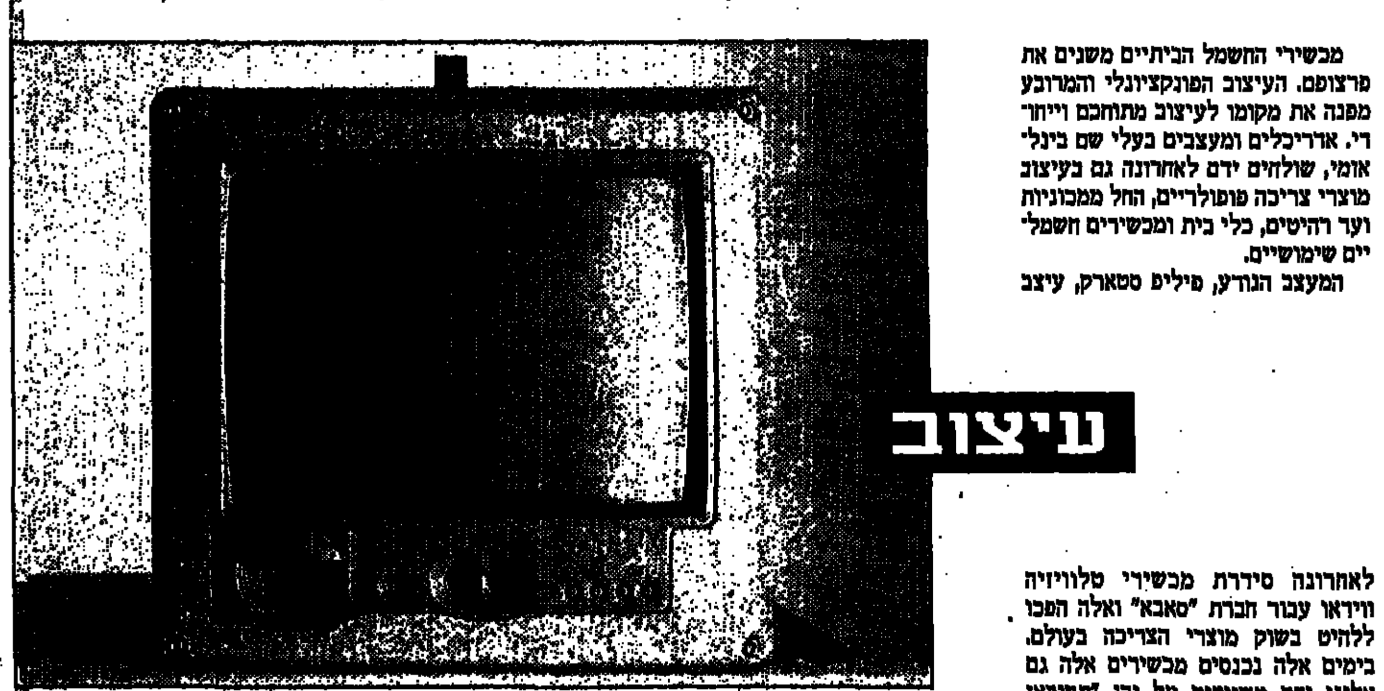

טלוויזיה עם עטיפת שעם חיצונית, עיצוב של פיליפ סטארק, 14 אינטש, 1990 שקל

תקשיב לאירופאים!

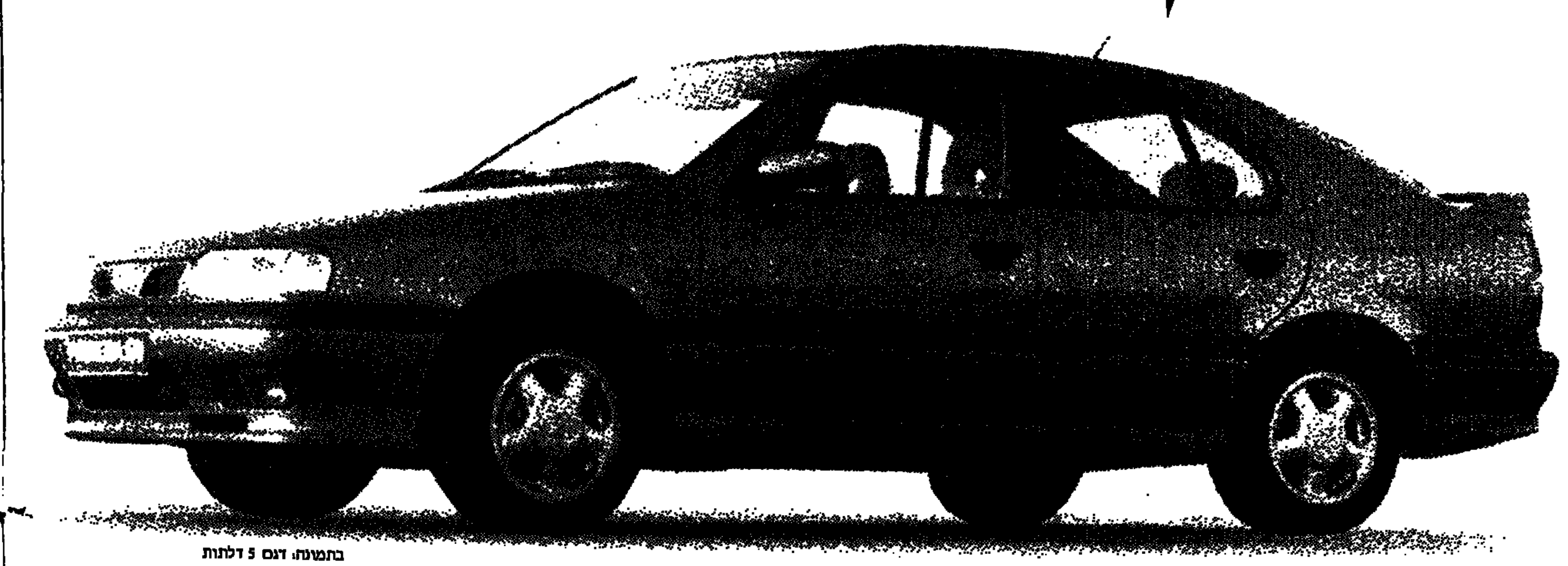

בתמונה: דגם 5 דלתות

ניסאן פרימרה. מכונית המנהלים היפנית הטובה מכולן.

במבחן רכב שערך הירחון הגרמני "Auto Bild" לחמש מכוניות המנהלים היפניות המובילות בעולם, זכתה ניסאן פרימרה במקום הראשון ובניקוד הגבוה ביותר. לפרימרה מנוע 2 ליטר 125 כ"ס, תיבת הילוכים אוטומטית, הגה כח, מתלי מולטי-לינק, מערכת ABS, כרית אויר ושפע תוספות איכותיות: מזגן מקורי, נעילה מרכזית וחלונות חשמליים ל-4 דלתות, ראי פנימי יום ולילה, מושב נהג מתכוונן ועוד ועוד.

ניסן פרימרה - המנהיגה היפנית באירופה.

מחיר היכרות
97,500 ש"ח*
לתקופה מוגבלת

NISSAN PRIMERA

3 שנים אחריות
או 100,000 ק"מ

פסיפיק יבואני רכב בע"מ, מקבוצת קרסו — חייג על חשבוננו 177-022-4545

אולמות תצוגה ראשיים: תל-אביב, רח' יד חרוצים 12 (כניסה מרחי ריב"ל), 03-6392111. חיפה, שד' ההסתדרות 161 (ליד צומת וולקן), 04-418294. ירושלים, "חיים לוי", רח' רכבים 15 תלפיות, 02-786633. חיפה, "סוכנות ניסאן רכב חיפה בע"מ", רח' אלנבי 9, 04-644779. כפר אדומים, "מוסך הכפר בע"מ", 02-352372. נהריה, "קאר ליין בע"מ", לוחמי הגטאות 12, 04-9929902/1. כרמיאל "הנעתה", החרושת 48, א. תעשיה, 04-9585555. טבריה, "א.ד. אוטוסטרט בע"מ". א. תעשיה, 06-790483. נצרת, "אליאס ב. זהר בע"מ", בניין פנורמה, 06-571305. עפולה, "מוסך מוני", קהילת ציון 60 א. תעשיה, 06-526526. חדרה, "חיים בורקין" תחנת דלק פז, צומת חדרה, 06-337699. כפר-סבא, "מוסך רון שטיין בע"מ", רח' החרושת 6 א.ת. מזרחי טל: 09-956764. נתניה, "ניסידן", רח' פנקס 20, א. תעשיה, 09-614464. הרצליה, "א.ר. סוכנויות רכב", רח' סוקולוב 86, 09-588047. פתח תקוה, * "המוסך מרכזי" ניסים את ישראל בע"מ, רח' אלכסנדר ינאי 18, 03-9312508/9347282. ראשל"צ, "נכסים בע"מ", רח' הרצל 28, 03-9655136. נס ציונה, "דוד שרפן בע"מ", תחנת סונול, 08-406150/403650. רחובות, "ראובן ומשה בע"מ", א. תעשיה, דרך יבנה, 08-362002/5. אשדוד, "צמרת", א. תעשיה צפוני, 08-521713. אשקלון, "אלבי את מנשה", א. תעשיה צפוני, 07-750757. קרית גת, "אוסו גת", רח' סיון 20, 07-811534. באר שבע, "עמינל ניסאן", רח' המסגר 9, עמק שרה, 07-280526. אילת, "המכוון", דרך הדייג 18, 07-378655. * פתוח במוצ"ש.

* המחיר כפוף למחירון מס' 95-005, כולל אביזרי רישוי ולא כולל מס בולים ואגרת רישוי.

שערוריית משכורותיהם של עובדי החברה קדישא

פה קבור הכסף

אם זה היה תלוי בהם, היו עובדי החברה קדישא מכריזים על שביתה מוחלטת ומשאירים את הגופות במקרר. רק בגלל ההלכה, הם מסתפקים בעיצומים: דוחים הלוויות ומטרטרים את המשפחות האבלות. וכל זה, בגלל שמשרד הדתות החליט לקצץ במשכורותיהם, כ־26 אלף שקל בחודש בממוצע ● „העבודה הקשה שאנחנו עושים מצדיקה כל אגורה בתלוש. מי מוכן לרחוץ מתים?”

■ מאת **תמר טרבלסי־חדד**

עוגמת הנפש, שנגרמה אתמול לעשרות אבלים, לא הפריעה לאנשי חברה קדישא בתל־אביב להמשיך ואף להחריף את עיצומיהם. העובדים, המוחים על החלטת משרד הדתות לקצץ במשכורותיהם, ערכו ביומיים האחרונים הלוויות בשעות אחר הצהריים בלבד. לשבוע הבא הם מכינים הפתעה אחרת: הלוויות עד שתיים בצהריים בלבד.

אם ההלכה לא היתה אוסרת על הלנת מת, ייתכן שהעובדים היו משאירים את הגופות במקרר והולכים הביתה. בימים האחרונים חיפשו העובדים נואשות רב, שיפסוק כי מותר להם לפתוח בשביתה מוחלטת. „אנחנו עדיין מחפשים רב כזה”, אומר יו"ר ועד העובדים בחברה, ישראל אפשטיין.

אם לא די בכך שהאבלים נאלצים בימים אלה לחכות שעות לקבורת יקיריהם, הרי שכעסם רק גובר כאשר הם שומעים כמה כסף עושים מזה עובדי חברה קדישא. הם אינם היחידים שרוגזים. המשכורות בחברה „גובלות בטירוף מערכות ומהוות חריגה מכל נורמה מקובלת”, קבע לאחרונה דו"ח רואי החשבון „שמעונוביץ ושמאי”, ששכר משרד הדתות, כדי לבדוק את הנהלת הכספים של החברה. מתברר כי החברה, העורכת 11 אלף הלוויות בשנה בגוש דן, נקלעה בגלל משכורות אלה לגירעון של 18 מיליון שקל.

מהדו"ח עולה, כי ממוצע משכורות העובדים עומד על 26 אלף שקל ברוטו בחודש. „רמת שכר זו”, טוענים לזכותם העובדים, „נקבעה על־ידי ההנהלות הקודמות. כאשר נותנים לנו משכורת גבוהה, לא נסרב לקחת. כמה אנשים היו מוכנים לרחוץ מתים?”

העניין הוא, שלא כל עובדי החברה רוחצים מתים, ודווקא הם, מתברר, מקבלים שכר נמוך מהממוצע. רוחץ גופות מרוויח משכורת חודשית של 15,750 שקל, ואילו קופאי החברה מקבל 31,660 שקל. איך מסבירים את זה? הקופאי, טוענים העובדים, היה מנכ"ל בית־העלמין בקריית שאול במשך שנים רבות, עד שנפצע בתאונת דרכים קשה והפך נכה. לאחר הפציעה קיבל עבודה כקופאי, ומשכורתו נשמרה.

מילא קופאי, אבל למה מחלק תה מרוויח 12 אלף שקל? „אין מחלק תה”, אומרים חברי ועד העובדים. „יש עובד שמחלק תה לחברי ההנהלה, והוועד ביקש שיפטרו אותו. אנחנו, העובדים, לא קיבלנו ממנו מעולם כוס תה, אלא רק אותם חברי ההנהלה, שמעולם לא ראו גופת מת בחדר טהרה”.

חשיפת שכר העובדים על ידי ההנהלה, פתחה מלחמת תלושים בינם לבין ההנהלה, שבה כל אחד הדליף את שכרו של הצד האחר. מנהל החברה לשעבר, ישראל ארליך, פרש בשבוע שעבר לאחר שהתברר כי הרוויח בשנים האחרונות שכר חודשי של יותר מ־108 אלף שקל בחודש ושכר שנתי של 1.3 מיליון שקל. סגנו, שלמה בוקאי, שפרש אף הוא, רושש את קופת הציבור ביותר מ־65 אלף שקל בחודש וב־782 אלף שקל בשנה.

חברי ההנהלה האחרים, שנותרו בתפקידים, מתפקדים כוועד חירום המנהל את החברה כיום. ועד זה, טוענים העובדים, עורך נגדם מסע הכפשה הכולל דיסאינפורמציה מכוונת. „חברי ההנהלה מנסים להתנער מאחריות לביזבוז שנגרם בגללם, וכולם שוכחים שמי שהתריע מראש על גובה המשכורות הם העובדים עצמם”, אומרים בוועד העובדים.

– **עם שכר כל־כך גבוה, למה בעצם אתם שובתים?**

„אין לנו שום טענות על הסכומים שאנחנו מקבלים, אבל צריך להרגיש, שהעבודה הקשה שאנחנו עושים מצדיקה כל אגורה בתלוש”, אומר יו"ר ועד העובדים, ישראל אפשטיין. אפשטיין מנהל רשיונות למצבות, חזן ועורך הלוויות, והוא מרוויח 11 אלף שקל בחודש. „הבעיה היא שעדיין לא חתמו איתנו על הסכם שכר לשנת 96'־95' ובנוסף, ההנהלה לא משלמת לנו תוספות שמגיעות לנו לפי חוק. אנחנו מוכנים לקיצוץ מיידי של 30 אחוז בשכר, אבל רק אם חברי ועד החירום יוחלפו. אנחנו מוכנים לקחת על עצמנו את ניהול החברה ללא תשלום”.

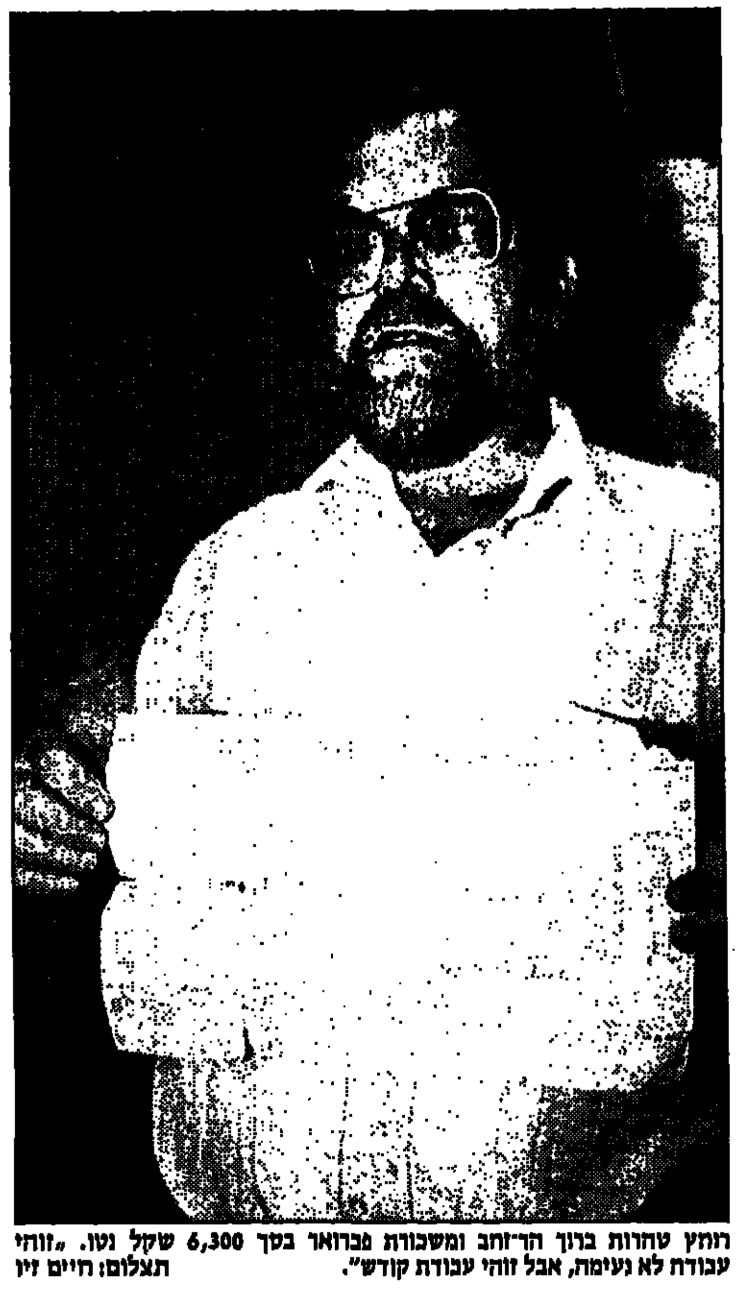

רוחץ טהרות ברוך הר־זהב ומשכורת מפברואר בסך 6,300 שקל נטו. „זוהי עבודה לא נעימה, אבל זוהי עבודת קודש”. תצלום: חיים זיו

„30 אחוז”, מגחך חבר ועד החירום, עו"ד משה פת, „זה גימיק של העובדים. הרי בתחילה הציעו לקצץ 40 אחוז, ועכשיו הם יורדים ל־30. אם הם יסכימו לקיצוץ של 40 אחוז, יוותרו על משכורות 13 ו־14 וחברי הוועד שלהם יתפטרו, ניענה לאתגר ונתפטר גם אנחנו”.

במהלך המשא ומתן, טוענים בהנהלה, דרשו העובדים להעניק לכל אחד מהם שתי חלקות קבר אחת לחמש שנים. העובדים יוכלו להשתמש בחלקות לצרכים אישיים או למכור אותם לאחרים. העובדים, מצדם, מכחישים: „ההצעה באה מצד ההנהלה. הם ביקשו שנחפש דרך לקבל תמורה כלשהי שווה ערך לתוספת כספית שהסכמנו לוותר עליה. כך עלה רעיון הקברים, דבר שרק החברה יכולה לצאת נשכרת ממנו”.

„מתייחסים אלינו כאל שודדי כסף”, אומר יו"ר ועד העובדים, אפשטיין, „אבל כל אלה שבאים בטענות צריכים לדעת, שרבים מעובדי הטהרה הרוחצים את הגופות, אינם מספרים לנשים שלהם שהם עובדים עם הגופות כדי שלא יתרחקו מהם. הם מספרים שהם פקידים”.

אחד מאותם רוחצי גופות הוא ברוך הר־זהב, 50, אב לארבעה, המרוויח 170 אלף שקל ברוטו בשנה. „אנחנו מקבלים נפטרים שחלקם אחרי תאונת דרכים קשה, ניתוח בבית חולים, או היישר מזירות הפשע, וחלקם, לא עלינו, מבתי־חולים סיעודיים או במצב ריקבון”, הוא מספר.

„את האנשים האלה אנחנו מניחים על שולחן הטהרה, מטפלים בהם, רוחצים אותם ומנקים את כל ההפרשות הפנימיות. לפעמים הנפטר מגיע אחרי נתיחה במכון, ואנחנו עושים בו טיפול קוסמטי יותר טוב מכל מכון לקוסמטיקה ומאפרת בטלוויזיה. הכל, כדי שיובא למנוחות בכבוד וכדי שהמשפחה תוכל להיפרד ממנו.

„בהלוויות לא פעם זזתי הצידה ובכיתי לנוכח ילדים שבאו לקבור אבא או אמא. לעתים קרובי הנפטרים רואים בקברנים אנשים רעים בגלל שהם מניחים את יקיריהם בקבר. לא פעם עמדנו כמעט בפני אלימות של קרובים נסערים”.

הר־זהב לא מתלונן על השכר שהוא מקבל. מפריעה לו הדרך שבה הוצגו עובדי החברה שלו בציבור. „נגרם לנו עיוות ונזק. אסור לשכוח שהעבודה שלנו קשה מאוד. זוהי עבודה לא נעימה, אבל זוהי עבודת קודש”, הוא מסכם.

לגרון. „כל כך הרבה זמן אני מנסה לגלות משהו על הנעליים של בר־כוכבא”. תצלום: מאיר אזולאי

ההיסטוריה על רגל אחת

■ מאת **מאיה בחיר**

בארבע השנים מאז עלה לארץ מקייב מטרידה את ניקולאי לגרון (85) שאלה אחת: מה נעל בר־כוכבא כשיצא לקרב הגורלי נגד הרומאים?

וכאשר מדובר בלגרון, אין לזלזל בשאלה הזו. שמו של האיש הולך לפניו באוקראינה ובאמריקה כמי שמסוגל לקבוע באיזו תקופה היסטורית חי אדם מסוים על פי נעליו. ללגרון, המתגורר בבאר־שבע עם נכדתו ומשפחתה, יש בבית מוזיאון פרטי, הכולל כ־90 דגמים מוקטנים של זוגות נעליים שונים. כל הנועלים של הזוגות המקוריים, מהמאה ה־16 ואילך, היו קשורים קשר הדוק להיסטוריה של רוסיה.

90 דגמי נעליים יש במוזיאון הפרטי של ניקולאי לגרון בבאר־שבע, וכל אחד מהם קשור להיסטוריה של 500 השנים האחרונות. תראו ללגרון נעל, והוא יגיד לכם מתי נעלו אותה

במשך כל שנות עבודתו היו ללגרון שתי משרות: בבוקר עבד בבית־חרושת לנעליים, ובערב כנגן קרן בתזמורת האופרה של קייב. כשיצא לפנסיה, לפני 20 שנה, החליט שהגיע הזמן להגשים את החלום שלו, ולהקים מוזיאון מיוחד לנעליים. „בכל שנות עבודתי באופרה”, הוא מספר, „הייתי בקשר קרוב עם המעצבים והתפאורנים, והם סיפקו לי מידע על הנעליים שנעלו אנשים חשובים. מצאתי דגמים בספרים, והעתקתי אותם למוזיאון שלי עד הפרט הכי קטן. שלוש שנים חקרתי ונברתי בספריות עד שיצא תחת ידיי הדגם הראשון, ומאז תפרתי עוד ועוד. אנשים מתלהבים, רוצים לקנות ממני דגמים, אבל אני לא מוכן למכור, כי אני מאוד קשור אליהם”.

באוסף שלו אפשר למצוא, לדוגמה, את דגמי הנעליים של חיילי המלך פיוטר הראשון; את אלה של הסוחרים והכפריים הרוסים במאה ה־19; את מגפי אותלו ונעלי דזדמונה מההפקה הראשונה של המחזה השקספירי שהועלתה בתיאטרון של מוסקבה; ואפילו את נעליו של הגנרל הנערץ מרשל קוטוזוב, שהוביל את הצבא הרוסי ב־1812 לניצחון על צבא נפוליאון.

ויש גם דגמים מודרניים יותר. למשל של נעלי הגנרל ז'וקוב, שהוביל את הצבא האדום לניצחון על הנאצים, ואפילו דגמים של נעלי החלקה על קרח, כולל פס המתכת, „כי אני מאוד אוהב את ספורט ההחלקה”.

מדי פעם מציג לגרון את האוסף שלו לקהל הרחב. בשנים קודמות נסע עם האוסף לאמריקה, וזכה שם להתעניינות. „רק כאן”, הוא קובל, „אני מנסה כל כך הרבה זמן לגלות משהו על הנעליים של בר־כוכבא, ולא מצליח. הרי לא ייתכן שהוא וחייליו ניהלו את הקרב יחפים”.

כדי להמשיך את המחקר ההיסטורי שלו בישראל מחפש לגרון הדרכה. במקביל הוא מנסה למצוא ספונסר, שיעזור לו להוציא את המוזיאון מחוץ לכותלי דירתו הקטנה.

מה דעתך על הנעליים של היום?

„את זה רק ההיסטוריה תשפוט”.

קניון התיירות
אופיר טורס לקוראי ידיעות אחרונות
ניו־יורק $888 בלבד
הרשמה בסניפי "אופיר טורס" ואצל סוכן הנסיעות שלך, תל־אביב: רח' בן יהודה 32, טל. 03-5269666
חיפה: טל. 04-673011 ירושלים: טל. 02-252777, גבעת רם, טל. 02-617217 קרית שמונה: 06-940245 באר שבע: 07-278516, נתניה: 09-615027-8
חדש! חולון–בת ים–ראשל"צ- קניון הזהב: 9626726, ר"ג–גבעתיים: 03-6733376, רעננה: 09-460125
חדש! קניון הזהב: חולון-בת ים-ראשל"צ 03-9626726
מבצע מיוחד! לרוכש מנוי לעיתון ידיעות אחרונות לשלושה חודשים חודש ראשון חינם!!! – חובה להציג הקופון
רמת–גן גבעתיים (ככר נח) 03-6733376
נתניה: 09-615027-8
ניו־יורק $666 בלבד
המחירים הינם לאדם בחדר זוגי ואינם כוללים מיסי נמל, דמי רישום, ביטוחים כלשהם ואשרות. כפוף לפרסומים הרשמיים של אופיר טורס.
פריז – החל מ־ $461 – טיסה באל–על +3 לילות, מלון דרגת תיירות. בתוקף עד 16.6 – חסוך–$54 לזוג.
לונדון – החל מ־ $404 – טיסה באל–על +3 לילות, מלון דרגת תיירות. בתוקף עד 16.6 – חסוך – $68 לזוג.
איטליה – מילאנו–רומא $379, $476 – טיסה באל–על, בתוקף עד 16.6
רומניה/בודפסט/וינה – $1100 כולל טיסה – 17 יום, יציאה: 8.6 – חסוך–$200 לזוג.
פראג+בודפסט – החל מ־ $735 – טיסה+ 7 ימים / 6 לילות, מלונות דרגת תיירות, יציאה בימי ו', אפשרות להבילות פראג או בודפסט – חסוך–$300 לזוג.
7 ימי שייט מחיפה בים התיכון – איי יוון וטורקיה – מ־ $491 – באונית הפאר WORLD RENAISSANCE – שייט תענוגות, חברה בינלאומית, 5 ארוחות. יציאה מידי יום ג'.
ניו–יורק – מחירי סוף האביב $666 – טיסה בלבד, באל–על; ניו–יורק $888 – מחירי ראשית הקיץ – טיסה באל–על
מדירה – $747 – טיסה +7 לילות וארוחות בוקר. יציאה כל יום שני. בתוקף עד 31.7.
טורקיה–איסטנבול – החל מ– $299 – טיסה באל–על + 3 או 4 לילות, מלון מרכזי בדרגת תיירות, בתוקף עד–30.6.95
מלטה – $439 – טיסה+ 3 לילות וארוחות בוקר. במלון דרגת תיירות. יציאה בימי ה'
מודפון פלמריווה – באי חיווני EVIA – $599 – טיסה, 6 לילות, פנסיון מלא, יציאה: 16.6, 23.6
מיקונוס – יוון – $499 – טיסה+ 6 לילות +ארוחות בוקר, עד–30.6
אלסקה – ארץ בראשית ושמורות הטבע באיזור סיאטל וונקובר – 21 יום – יציאה: 4.7.95 – פרטים: טל: 03-201521 פקס: 03-5284217

הליכוד
לחברי מרכז הליכוד
ישיבת מרכז הליכוד תתקיים ביום שני, ז' בסיון תשנ"ה 5.6.95 בגני-התערוכה, ביתן 27, ת"א
על סדר היום:
■ השלמות לחוקת הליכוד – תקנות הבחירות המקדימות למועמדי הליכוד לכנסת.
■ תקנון לבחירת מועמדי הליכוד לכנסת ה-14.
■ דיון והצבעות.
תחילת הישיבה בשעה 17:00.
הצבעות: החל מהשעה 19:00 ועד השעה 22:00.
המעוניינים להגיש הצעות בנושאים שעל סדר היום, או לשאת דברים, מתבקשים לפנות לאגף האירגון עד יום שני 5.6.95 בשעה 10:00 בבוקר.
הכניסה לחברי מרכז בלבד!

בבית המשפט המחוזי בתל־אביב יפו — תיק אימוץ 81/95
אל: עופרה עמר ת.ז. 5969417 כתובת בלתי ידועה.
בענין: הקטינה ילידת 12.4.95
לחווי ידוע כי ב"כ היועמ"ש הגישה בקשה לביהמ"ש המחוזי בתל־אביב לקבוע כי התמלאו תנאי סעיף 13 (7), 13 (1) לחוק אימוץ ילדים 1981.
כן התבקש ביהמ"ש להכריז על בתך ילידת 12.4.95 בת אימוץ. בדיון שנתקיים ביום 22.5.95 הורה כב' השופט זמיר על העברת הקטינה למשפחה למטרת אימוץ כאמור בסעיף 12 (ג) לחוק אימוץ ילדים לאחר שנוכח שכך מחייבת טובתה.
הדיון בבקשה נקבע ליום 12.7.95 בשעה 8.30 בפני כב' השופט ע. זמיר בביהמ"ש המחוזי בת"א רח' ויצמן 1.
הנך מוזמנת להופיע במקום ובמועד הנ"ל.
אם לא תופיעי לדיון כמפורט לעיל ולא תגישי תצהיר תהיה למבקש זכות לבקש פסק דין בהעדרך.
(–) יונה שדה, פקידת אימוצים

בבית המשפט המחוזי בתל־אביב יפו — תיק אימוץ 82/95
אל: פדלון לילי ת.ז. 00428718 כתובת בלתי ידועה.
בענין: הקטין יליד 26.5.77
לחווי ידוע כי ב"כ היועמ"ש הגישה בקשה לביהמ"ש המחוזי בתל־אביב לקבוע כי התמלאו תנאי סעיף לחוק אימוץ ילדים תשמ"א 1981.
כן התבקש ביהמ"ש להכריז על בנך יליד 26.5.77 בר־אימוץ. הדיון בבקשה נקבע ליום 27.6.95 בשעה 9:00 בפני כב' השופט ח. פורת בביהמ"ש המחוזי בת"א רח' ויצמן 1.
הנך מוזמנת להופיע במקום ובמועד הנ"ל.
אם לא תופיעי לדיון כמפורט לעיל ולא תגישי תצהיר תהיה למבקש זכות לבקש פסק דין בהעדרך.
(–) יונה שדה, פקידת אימוצים

אוניברסיטת תל-אביב
בכור המהפכה
תרצאות זכרון לאהרן קציר
ההרצאה האחרונה בסידרת תשנ"ה
המלחמות הקטנות אחרי סוף "המלחמה הקרה"
פרופ' יורם דינשטיין, נשיא אוניברסיטת תל–אביב
דברי הקדמה: פרופ' אריה נדלר, דקאן הפקולטה למדעי החברה
ההרצאה תתקיים ביום שני, ז' בסיון תשנ"ה, 5 ביוני 1995, באולם לב, בניין שנקר לפיסיקה, בשעה 20:00. כניסה דרך שער דן בוכנר (8)
ידידי האוניברסיטה, נוער שוחר מדע וכלל הציבור מוזמנים

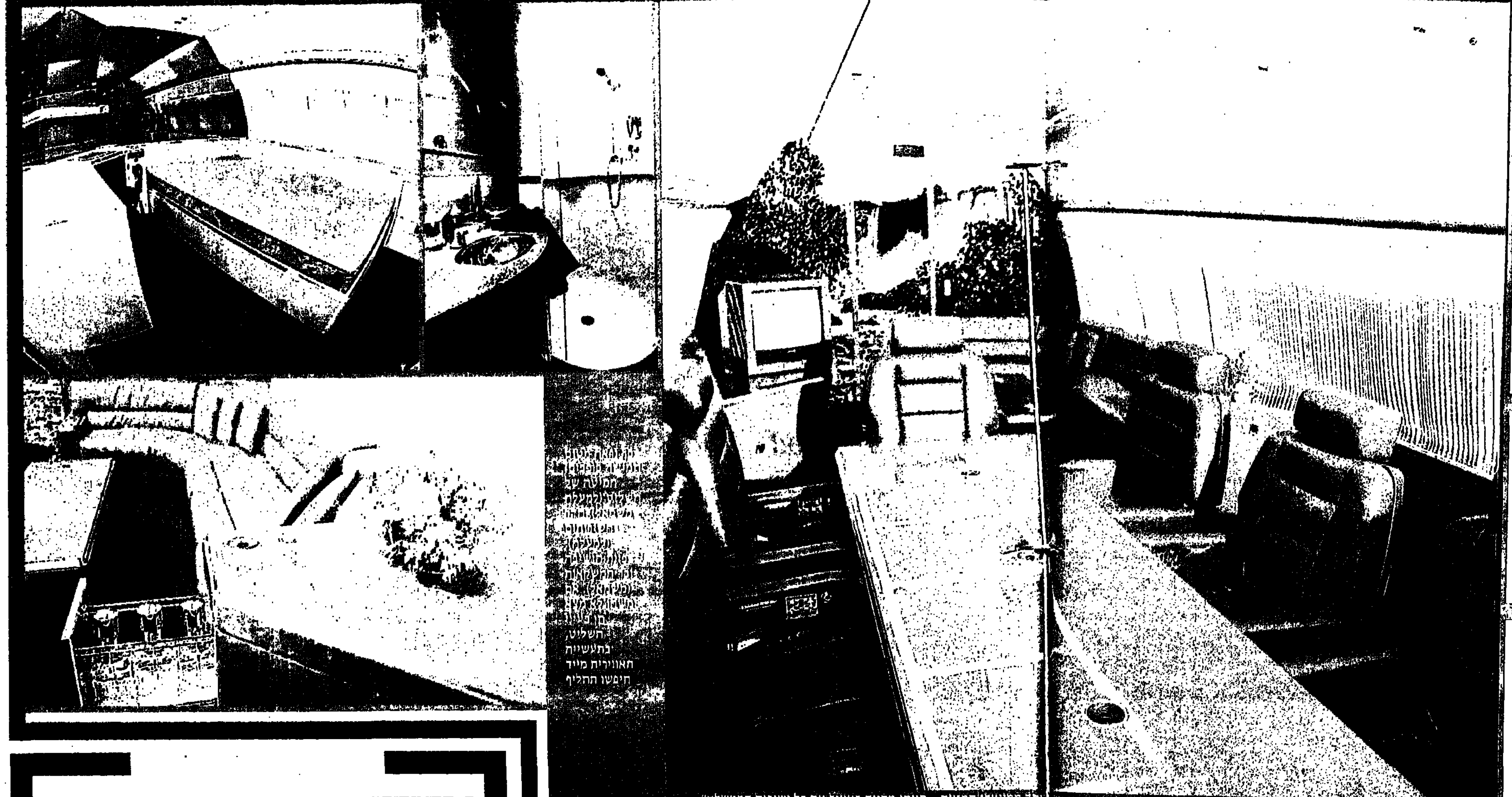

...השליט, בתעשייה האווירית מייד חיפשו תחליף

מגובה 35 אלף רגל יכול השליט לכנס את אנשיו לישיבה. „אילו הייתי השליט האפריקני [illegible]ד ממעצבי המטוס, „הייתי מקיים באוויר את כל ישיבות הממשלה"

ארמון מעופף לשליט אפריקני

מה היית עושה [illegible]ו לך 15 מיליון דולר מיותרים? שליט [illegible]חת ממדינות אפריקה החליט להקדיש [illegible] הכסף להקמת ארמון מעופף. הוא רכש [illegible] „בואינג" ישן והעביר אותו לתעשייה [illegible]רית הישראלית כדי שתעצב אותו מח[illegible] התוצאה מדהימה ● חשיפה ראשונה, ל[illegible] הסלון האווירי בפאריז

■ מאת אריה אגוזי

הבעיה התעוררה כאשר אנשי התעשייה האווירית עמדו להזמין את המיטה הכפולה. [illegible] מהם לא ידע מהו גובהו של השליט האפריקני שאמור לישון עליה. היו כמה דקות של [illegible] אך הן הסתיימו כאשר אחד מאנשי חצרו של השליט נצמד עם גבו לקיר, הניח את יד[illegible] מעל לראשו ואמר: „הוא בערך בגובה כזה". המיטה הוזמנה לבסוף לפי המידות הא[illegible] והותקנה במטוס ה„בואינג 707" שהפך לארמון נשיאותי מפואר.

אפריקה מתעוררת, ושליטיה רוצים להיות כמו הגדולים, אותם ראשי מדינה שיש לה[illegible] מטוסים פרטיים. אולם הדרישות האפריקניות, מסתבר, אינן צנועות. המטוס החדש, ש[illegible] בשמי העולם, מעניק לשליט האפריקני ולמקורביו תנאים של מלון חמישה כוכבים.

המדינה האפריקנית, שאת שמה נאסר לחשוף, פנתה בתחילת השנה שעברה אל [illegible] המטוסים שבחטיבת בדק של התעשייה האווירית, וביקשה הצעות להסבת מטוס „בואינג 707" לארמון נשיאותי מעופף. המהנדסים והמעצבים של המפעל הסתערו על המשימה בחדוות־יצירה. הרעיונות שלהם, שהוצגו לשליט בעזרת אנימציות ממוחשבות ושרטוטים, מצאו חן בעיניו. הם היו מוצאים חן גם בעיניכם לו היו בידיכם 15 מיליון דולר מיותרים.

המטוס נרכש עבור השליט על־ידי התעשייה האווירית מחברת־תעופה סינית, והובא לישראל. כאן ערכו לו שיפוץ כללי ובמקביל החלו לבנות את הפאר המעופף. על העיצוב הופקד ערן חמר, המעצב הראשי של התעשייה האווירית. ברוב ימות השנה עוסק חמר בעיצוב מטוסי־המנהלים מדגם „אסטרה", המיוצרים במפעל. הפעם המשימה היתה שונה, מורכבת וגדולה יותר.

במקביל לשיפורים הטכניים במטוס ובמנועיו, הוכנה תוכנית ראשונית שהועברה לנציגיו של השליט האפריקני. הוא עיי[illegible] התייעץ עם אנשיו, ועל־סמך ההערות שלו, שנשלחו ארצה, הוכנה תוכנית העיצוב הסופ[illegible]

התוצאה מרהימה. אנשי התעשייה האווירית הפכו את הבואינג הישן לארמון של [illegible] הפאר ניכר בכל פינה, אולם הוא מהסוג שאינו מנקר עיניים.

בצמוד לתא הטייסים הוכשר איזור שירותים קדמי, שכולל חדר־מנוחה לשרת האיש[illegible] השליט. מכיוון שגם שרי הממשלה מצטרפים לחלק מנסיעותיו של השליט, הות[illegible] השירותים תא מנוחה, וכן 12 מושבים לשרים. מושבים רחבים, מצופים בעור כחול רך. מחדר־המנוחה של השרים מובילה דלת עם מערכת־נעילה מיוחדת לחדר־השינ[illegible] השליט. כאן הותקנו מיטה כפולה, שירותים ומקלחת עם מערכת מיוחדת המסוגלת לספק לחץ מים בכל תנאי טיסה והמתנה על הקרקע.

חדר־הישיבות הותקן בהמשך המטוס. יש בו שולחן־ישיבות עשוי חומרים מרוכבים קלי־משקל שצופה בפרניר מיוחד. שמונה שרים יכולים לקיים בחדר מפואר זה ישיבות בגובה של 35 אלף רגל. „אילו הייתי השליט האפריקני, הייתי מקיים באוויר את כל ישיבות הממשלה", צוחק אחד מאנשי הפרוייקט.

כדי לאפשר לשרים לנוח מעט אחרי ישיבות מפרכות וארוכות, הותקן במטוס גם סלון, הכולל ספת ישיבה, בר־משקאות, טלוויזיה, וידאו ועמדת תקשורת. בחלק האחורי של המטוס הותקנו 48 מושבים רגילים לפמליה המתלווה לשליט בנסיעותיו.

ערן חמר נדרש לעצב את המטוס בסיגנון לא אתני, כלומר ללא מוטיבים אפריקניים אופיניים. הפריט האתני היחיד הוא שטיח־קיר ארוג, המציג את אחד האתרים המפורסמים במדינה של השליט.

שני נציגים של מזמין־המטוס שהו במתקני התעשייה האווירית במשך כל תקופת העבודה ופיקחו עליה מקרוב. כל בד, ציפוי־קיר וריפוד קיבלו את אישורם המוקדם. בכמה מקרים נשלחו דוגמאות לארמון הנשיאות. שם בדקו, מיששו ואישרו – או ביקשו משהו אחר.

לטקס המסירה שנערך לפני כחודשיים הגיעו שני שרים. הם בדקו את התוצאה, הודו לאנשי התעשייה האווירית ושקעו בכורסאות הכחולות לקראת הטיסה הביתה. בסלון האווירי בפאריז, שייפתח בעוד כשבועיים, ייחשפו לראשונה תצלומי המטוס ופרטים טכניים עליו.

שלמה דניאלי, ראש הפרוייקט מטעם התעשייה האווירית, מספר כי העיסקה עם המדינה האפריקנית כללה גם הדרכה לטייסים ולדיילות היפות. אלה נבחרו בקפידה וקיבלו כאן הסברים מפורטים כיצד לשרת את [illegible]סעי המטוס הנשיאותי. „כשהמטוס המריא, השירות בו לא נפל מזה המסופק במחלקה הראשונה של הטובות בחברות־התעופה", מספר דניאלי.

בתעשיה האווירית אומרים כי מטוסים כאלה אינם רק נחלתם של ראשי מדינות. הם פופולריים מאוד גם בקרב קבוצות ספורט עשירות, בעיקר בארצות־הברית, וכן בקרב להקות־רוק וזמרים מפורסמים. גם בתי־קזינו מפוארים משתמשים בהם כדי להביא את הלקוחות הנבחרים לשולחנות ההימורים. שאול שקדי, מנהל מפעל המטוסים של חטיבת הבדק בתעשיה האווירית: „יש לזה שוק לא קטן, ואנחנו מתכוונים להתחרות בו בצורה אגרסיבית".

אמריקה בשיווק ישיר רק עם אופקים

טיול	מספר ימים	מחיר באופקים	מחיר בחברות אחרות	הנחה להרשמה מוקדמת*	חסכון לזוג	הנחה לילד עד גיל 18 בחדר הורים
ארה"ב מחוף לחוף וקנדה	32	$3,595	$4,030	$200	$1,270	$800
ארה"ב מחוף לחוף	23	$2,650	$2,877	$180	$784	$600
ארה"ב למשפחות - חוף מזרחי, ניאגרה	14	$1,895	$2,265	$100	$940	$600
ארה"ב מחוף לחוף והרי הרוקיס	31	$4,295	ייחודי	$180	ייחודי	$900
ארה"ב וקנדה כולל כל האטרקציות שביעיות ושמיניות	15	$1,995	ייחודי	$50	בלעדי	*$500 *$400
ארה"ב וקנדה כולל כל האטרקציות למשפחות ובני מצווה	15	$1,995	ייחודי	$50	בלעדי	*$500 *$400

■ המחירים כוללים טיסות וטיסות פנים *כולל הנחת כרטיס טיסה

לאור ההצלחה ודרישת הקהל, יימשך מבצע ההנחות להרשמה מוקדמת לטיולי אופקים עד 15.6 - סופי.

אופקים
הטיול המאורגן הישיר
תל אביב: רחוב אידלסון 6, טל. 03-5161155

י-ם: אופקים-נסיעות, 02-256666 רמלה: אופקים-נסיעות, 08-223238 חדרה: אופקים-נסיעות, 06-341504 אשדוד: אופקים-פרוגרס, 08-561616 אילת: אופקים גיוני טורס, 07-376777 ב"ש: אופקים-לפיש טורס, 07-281057 ב"ב: אופקים לכיש טורס, 03-6188048 חולון: אופקים-שניר, 03-5013322 חיפה: אופקים-בן-טורס, 04-670352 אופקים בן טורס כרמל, 04-389966 נצרת עילית: אופקים זוהר טורס 06-578778 נהריה: שוקים בחירים, 04-9929211 פ"ת: אופקים-פרוגרס, 03-9309710 ק. גת: אופקים לכיש טורס, 07-813082 לכיש אלפרדו, 07-816958 ראשל"צ: אופקים-פיקדילי, 03-9616646 רחובות: אופקים לכיש טורס, 08-467460 ר"ג: אופקים-סע-תור, 03-6729932

לקבלת חוברת ולפרטים נוספים: טל. 03-5161155

מי שלא קורא לא יודע מה קורה!

השדר
מיכל ינאי
בחג השבועות: הבעת הביכורים

חינוכית 23: ערוץ ישראלי חדש

דודו טופז בתוכנית חדשה במקום 'רשות הבידור'

ראיון אלכסנדרה פול מ'משמר המפרץ' בארץ

מיהו אורי שנער, המנהל החדש של 'קשת'?

מדור בילויים מיוחד לילדים בחג

מיבצע לקוראים

פגישה עם אנדרו שו מ'מלרוז פלייס'

■ חבילות טיפוח ומיבצע מהסרטים

■ כניסה חינם לחוות 'יקן התוכי'

סופשבוע ומסך
השבועון שחושף את הצד האחורי של המסך

יום חמישי 1.6.95

רשת א'
09.05 מומחים מייעצים. תמר עמית.
09.30 תאריכון. אלכס טלמור.
09.45 מידע לצרכן. תמר עמית.
10.05 טלרדיו. משה טימור.
10.30 אצבע על הדופק. מרוץ.
11.05 גיל הזהב. דנה הררי.
11.30 קרדון. קונים מוכרים.
11.45 להסיר אבק משפר.
12.05 שירים עבריים.
14.05 ארץ ועם. פולקלור.
15.05 מי ישן.
16.05 אמנויות באלף. אור ציון כרתנא.
17.05 חוגה. בני הדל.
18.05 הכל מורשה.
19.05 יומן מורשה.
19.30 פרקי חיום בתנ"ך.
20.00 עוד סיפור אחד ודי.
20.15 תפילת בומר.
22.05 פסטיבל ישראל 1995.

רשת ב'
10.05 הכל דיבורים. יחימוביץ'.
12.05 בחצי היום. משדר צהריים.
14.05 רגעי קסם.
15.05 יומן חוץ.
15.45 עתונות חוץ.
16.05 צבע הכסף.
17.05 חמש אחרי החדשות. בתלול.
18.05 היום הזה. חדשות ומוסיקה.
19.05 מגלגלים כספים.
20.00 מבט לחדשות.
20.30 שירים עבריים.
21.05 בהגעת אישית.
23.05 כל היום ומוסיקה.
00.05 יומן חצות.
00.15 שמונו ביחד וכל אחד לחוד.
02.05 לילה חי מאוד.

רשת ג'
09.05 בוקר בוקר.
10.05 תכנית עשר. ניר גוטן.
11.05 נתיבי רובינזון.
12.05 אהבת עצמות. גיל קומר.
13.05 לוחט. שוש עטרי.
14.00 עולה. חדשות פופ.
14.05 חדש חדיש ומחודש.
15.00 חולה רדיו. דידי הררי.
16.00 קופסת הלהיטים.
17.05 חמש פעמים ביום.
18.05 קולבו. עופר נחשון.
20.05 שעה אישית. מנחם גרניט.
21.05 כותל המזרח.
22.05 שיר לאחותי.
23.05 בדרך אל תסאב.

גלי צה"ל
10.05 נכון לעכשיו. גיא זהר.
12.50 בילוי היום. גידי אורשר.
13.00 בצהרי היום.
13.15 נוסל בספק. טל ברמן.
15.05 יש עם מי לדבר.
16.05 ארבע אחה"צ. שירים עבריים.
17.00 ערב טוב ישראל.
18.05 מסק זמן מוסיקלי.
18.45 חמש־עשרה קטנות.
19.05 שעה קלה על בלבלה.
19.30 אוניברסיטה משודרת. חזות חסי־ניה.
20.00 חדשות ערוץ 2.
20.10 מסק זמן מוסיקלי.
21.05 ציפור הנפש. גון־גרוס.
22.05 ויטמינים. דני קרמל.
23.05 עשרים וארבע. היום שהיה.
24.00 יומן חצות.
00.10 יומן פסטיבל ישראל.
00.15 ציפורי לילה. דורון נשר.
02.00 לא רחוק לישון. מוסיקה.

קול המוסיקה
09.05 טיבלוס; מוצרט; ברהמס; דבו־ז'אק; צ'ייקובסקי.
12.00 שעותיים בצהריים.
14.05 חזרון. הינדמית.
15.00 הקול פתוח.
16.00 אנסמבל. דה קלונו, דה פירנצה, לנדיני; בידבר; די לאסו.
19.00 תקליטורים חדשים. טוסטקוביץ' סרפנטיניה.
20.05 מאולפן והקלטות. לה זוק; בוק־ריני.
21.00 ענגים, תגובות, שירות.
22.57 בימת שיר. פרץ דרור בנאי.
23.00 מגזין התקליטיות.

ערוץ 1
08.00 אסכולה. מלכות הורדוס בין מז־רח למערב.
08.30 בלי סודות. הודעה על טיול.
08.50 סיפורים מהחיים.
09.10 בולי הדואר כראי זמנם.
09.25 מצייר ורואה יותר. בין העצים.
09.40 באן־יאמבאן. שמלת השבת של הנהלה.
10.00 קשר משפחתי. על גרפולוגיה.
10.30 אמנות. ברצלונה.
11.00 לימוד אנגלית.
11.25 סיפורי עמים. החייל והמוות.
12.00 בעין חוקרת. גרמי השמים.
12.15 לימוד אנגלית.
12.35 גיאוגרפיה. יום בחיי ילד במרוקו.
13.00 הספרייה המדעית. השליטה בכאב.
13.30 הקוסם מארץ עוץ.
14.00 קיטי קט וחומי.
14.15 אוטוטו. דינוזאורים.
14.45 שעת כושר.
15.00 מיטוחים. שעשועון.
15.30 האוטובוסים מתמאדים.
16.00 זאת לראשון. בשידור חי.
17.00 ערב חדש. עם אמנון לוי.
17.35 המלופים והתינוק הגדול. סדרה בדיונית.
18.00 גארפילד. סדרת הנפשה.
18.15 החדשות באנגלית.
18.30 מפגש. דיון בענייני היום.
19.00 חדשות בערבית.
19.30 תשע בריבוע. שעשועון.
20.00 מבט לחדשות.
21.00 קלף חזק. עם ליאור מנור.
21.30 יומן תרבות.
22.15 עניין אישי. תכנית שבועית.
22.40 חשיפה לצפון. סדרת דרמה.
23.30 מהיום למחר. יומן חדשות.
24.00 אגדה של מקום.

ערוץ 2
13.00 דיוקן. הרולד קלורמן.
14.00 ימים סוערים. סדרת דרמה.
14.30 תיק תק. משחק טלוויזיה.
15.00 חיי כלב. חלק ב'.
16.00 חופים ואמוציונים. דרמה. אריק וסטפני מבקשים מרידג' להניח לקרולין; רידג' מתקומם אך מבטיח להרהר בעניין.
17.00 5 עם רפי רשף.
17.30 פלטפוס. בידור בפני קהל.
18.00 שיק. מגאזין אופנה.
18.30 שפוי בינך. סדרה קומית.
19.00 מסע עולמי. מגאזין טיולים.
19.28 יותר מזל משכל. שעשועון.
20.00 החדשות.
20.30 מה בראש שלך. על פסטיבל ישראל.
20.45 עלילותיו של סופר בבר.
21.20 זהב של שוטים. אופרת סבון ישראלית.
21.50 עובדה. תחקירים.
22.30 רובי. אירוח.
23.30 עם וצלילו. חסידות.
24.00 החדשות.
00.15 אהבה אחרת. סדרת דרמה.
01.10 סרט: חומות תשוקה. חסיד יהודי־אנגלי נרצח. סוכן המוסד, שנש־לח למצוא את הרצח, מתאהב בבתו של הנרצח. 90 דקות בינונ־יות.
02.40 שיר בלילה.

ערוץ 33
16.00 מיום ליום.
17.30 פרי עץ הדעת. סדרה ערבית.
18.30 מגאזין NBA.
19.00 חדשות בערבית. מערוץ 1.
19.30 טלכסף. מגזין כלכלה.
20.00 סינמה 3. מגאזין קולנוע.
22.20 סרט: חיין של אמיל זולא. ראה מסגרת.

ירדן
13.00 דני שובבני. מצויר.
13.30 זהותי חסודיות.
14.00 כדורסל: NBA.
15.00 חישרדות. סדרת תעודה.
16.10 התכניות לילדים. (ערוץ 1).
16.30 מצויר בצרפתית.
16.40 מגאזין המעריצים. ילדים.
17.15 שעשועון בצרפתית.

סרט: חיין של אמיל זולא
ערוץ 33, 22.20

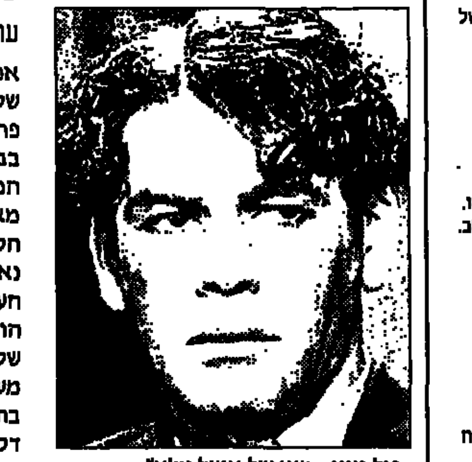
פול מוני, "חיין של אמיל זולא"

אמיל זולא. סופר ואיש־מצפון. סופר החושב שלהיות איש־מצפון הוא חלק מתפקידו כסופר. פרשת דרייפוס מתפוצצת. הקצין היהודי מואשם בבגידה בצרפת. זולא לומד את פרטי המשפט המעוות ויוצא להגנת דרייפוס במאמרו 'אני מאשים'. עכשיו גם זולא מואשם בבגידה. הימין הקיצוני והלאומני לא אוהב אנשי־מצפון. זולא נאלץ לגלות לאנגליה. הוא ממשיך להילחם נגד העוול. בסופו של דבר, מסתבר שדרייפוס הואשם על לא עוול בכפו. כך הופך זולא לסמל של סופר מגויס, איש־רוח שענייני מוסר אינם מעל התעניינותו. בוים וויליאם דיטרלה. פול מוני בתפקיד אמיל זולא זכה באוסקר. 1937. 110 דקות. כדאי מאוד לראות.

נחמן אינגבר

19.15 צמחים בקו המשווה. תעודה.
19.30 מגאזין מוסיקלי.
20.00 נשיונל גיאוגרפיק. תעודה.
21.15 אי־אר־ג'י. סדרת דרמה.
22.20 סרט.
24.00 מגני סדרה: בית השחלב.

מוזה"ת
14.55 סרט: ההיסטוריה נעשית בלילה.
16.30 הטמונים. מצויר.
17.20 חתש חש הבלש. מצויר.
17.45 תבית המעופף. מצויר.
18.10 תאומי ג"ס. סדרת בלשית.
19.10 מגנום. סדרת פעולה.
20.00 חדשות בערבית.
20.30 24 שעות. ABC מדווח.
21.00 משפחת תגאומים.
21.30 ג'ייק והשמן. סדרת בלשית.
22.20 חוק וסדר. סדרה משטרתית.

ערוץ 3
08.00 רוקסנה. אופרת־סבון. פרק 96. ש.ח.
09.00 לחיות את החיים. אופרת־סבון. פרק 244. ש.ח.
09.45 צעירים וחסרי־מנוח. אופרת־סבון. פרק 1319. ש.ח.
10.30 אורחים בסלון. אירוח.
11.00 הכול מאור במשפחה.
11.25 סלסטה. טלנובלה. פרק 147.
12.10 שכנים, שכנים. סדרת דרמה.
12.35 פרי מייסון. סדרת דרמה.
13.20 הכדור חוזר לקופר. סדרה קומית.
13.45 הקופסה. מוזיקה. ש.ח.
14.00 מקום אחר. סדרת דרמה.
14.30 רוקסנה. אופרת־סבון. פרק 97. אווה חוטפת את אמבר בחזרה; אריקה נוהגת שיכורה ודורסת את רוסריו.
15.40 נוטס לנדינג. סדרת דרמה.
16.30 שכנים, שכנים. סדרת דרמה.
16.55 סטינת האהבה. סדרת קומית.
17.45 הקופסה. מוזיקה.
18.00 לחיות את החיים. אופרת־סבון. פרק 245.
18.45 צעירים וחסרי־מנוח. אופרת־סבון. פרק 1320. בראד חושף בפני פול את הצד האפל של קסנדרה; וי־קטוריה מתקרבת לאשלי.
19.30 שידור מקומי.
20.00 סלסטה. טלנובלה. פרק 148. רי־טה מגלה שאוגוסטו הוא אכן בנו של פרנקו; טרסה דורשת מברונו לשנות את תוצאות הב־דיקה של סלסטה.
20.50 בידור הערב. חדשות בידור.
21.00 העין השלישית.
21.30 סרט: החברה שלי. ארה"ב, 1991. זכרונות של קיץ בחיי ילדה אמ־ריקנית בתחילת שנות ה־70. יפה, רגיש, לנערות, בעיקר. עם אנה קלאמסקי, מקולי קאלקין.
23.20 עמק הבובות. סדרת דרמה.
23.45 אי־אר־ג'י. סדרת דרמה.
00.35 חוק וסדר. סדרת דרמה.
01.25 מחוץ לחוק. פעולה.
02.15 טירון לנצח. סדרת דרמה.
03.05 רמינגטון סטיל. סדרת בילוש.
03.55 נכלת בשירות החוק. סדרת פעו־לה.

ערוץ הסרטים
10.30 סרט ערבי. תחרות.
12.30 תחנת אוטובוס. 1956, ארה"ב. נע־רת־באריס (מרילין מונרו) מחוז־רת בעקשנות על־ידי נער־חווה תמים ומתוסבך (דון מארי). כדאי לראות, משחק מצוין.
14.10 לרוץ נגד הזמן. 1990, ארה"ב. פרופסור להיסטוריה דוהר במכונת־זמן, מקווה למנוע את רצח הנ־שיא קנדי ואת מלחמת וייטנאם. נחמד. עם רוברט היין.
15.45 חברות במבחן. 1985, ארה"ב. צעיר תלותי וחברו חופשים מת־אהבים באותה נערה. סבלנותכם במבחן. עם קים דיליני.
17.35 משפטה של קיטי דודס. 1993, ארה"ב. צעירה הנאשמת בהריגת בעלה שהתעלל בה, מבקשת להו־כיח את חפותה. דרמת־טלוויזיה המבוססת על סיפור אמיתי. בס־דר. עם ורוניקה האמל.
19.10 סיפורה של דאיין מרטין. 1989, ארה"ב. דרמת־טלוויזיה. נערה שנאנסה והרתה בוחרת ללדת את הילד למרות הלחץ החברתי המופעל עליה. בסדר. עם ג'יל אייקנברי.
21.00 אנשי כבוד. 1991, ארה"ב. התס־ריטאי־במאי וויליאם ריילי תע־ביר את התרחשויות של "מק־בת" אל זירת המאפיה האיטל־קית בניו־יורק. אשתו של גנגס־טר זוטר, תאבת שלטון ושררה, דוחפת את בעלה (ג'ון טורטורו) לדרוך על גוויות ידידיו ולטפס מעלה־מעלה אל צמרת הפשע. גרוע.
22.55 מפלצת המעבדה. 1987, ארה"ב. בעתיד הלא־רחוק, אחרי שואה סביבתית, מתמודדים חוקרים עם יצור מפלצתי. חנטריש. עם לניית קווינלי.
00.05 לורה. 1993, ארה"ב. ברוק שילדס נרדפת בידי גבר לאחר שלא נע־תה לחיזוריו. שתחזור לדנמן.
01.40 הנאשם. 1989, ארה"ב. שוטר מו־אשם ברצח מאפיונר וצריך לש־כנע גם את הסניגורית בחפותו. מתח שגרתי שיכול להיות. עם ברט ריינולדס.
03.20 סאטרדיי נייט לייב. אירוח. עם מרטין שין ודייויד בואי.
03.45 ידידימינו. 1987, אוסטרליה.
05.30 הדרך הנכונה. 1984, ארה"ב.

ערוץ הילדים
06.30 להתלבש עם שש. מצוירים.
08.00 להתלבש עם שש. ש.ח.
09.00 המחסן של כאילו. ש.ח.
09.30 גינת ההפתעות.
09.35 קלויד. אנימציה ש.ח.
10.05 חוות חלל. אנימציה. ש.ח.
10.30 הכיתה המעופפת. ש.ח.
10.35 טי רקס. אנימציה ש.ח.
11.05 אבא מנחל. סדרה קומית.
11.40 משפחה אוהבת. דרמה. ש.ח.
12.40 לוני טונס. אנימציה ש.ח.
13.00 המחסן של כאילו. אוריגמי, פרופ־סור קשת.
13.30 גינת ההפתעות.
13.35 פליקס החתול. אנימציה.
14.00 פרופסור קשת. אנימציה.
14.30 שעת אפס. נפרדים מהכיתה.
14.35 החתולים הסמוראים.
15.05 טי רקס. אנימציה.
15.35 אבא חורג, אמא חורגת.
16.10 צוות לעניין. סדרת פעולה.
17.10 משפחה חורסת. מצויר.
17.30 איק החתול. אנימציה.
17.45 חוגו. משחק טלוויזיה.
18.00 גינת ההפתעות. ש.ח.
18.05 קלויד. אנימציה. ש.ח.
18.30 חוות חלל. אנימציה ש.ח.
19.00 המחסן של כאילו. ש.ח.
19.30 שלושה בדירה אחת.
20.00 נשואים פלוס. סדרה קומית.
20.55 לוסי אהובתי. סדרה קומית.
21.25 חופשי על חבר. סדרה קומית.

הצגה שניה
22.00 כרגיל. 1991, ארה"ב. דרמה עם גוונים קומיים על צעירה נון־קונפורמיסטית המנהלת רומן עם מוזיקאי פרוע ומתאהבת בעמית לעבודה. עם ליסה טוד. חריג, לאוהבי קולנוע יוצא־דופן.
23.25 חופשה בוונציה. 1963, אנגליה. קליף ריצ'רד בראש חבורת צעי־רים בריטים המשתובבים ושרים ברחבי אירופה. נוסטלגיה מהנה.

תרבות מדע וטבע
06.00 אוניברסיטה פתוחה. מדע וטבע (ראה פירוט ב־18.00).
12.00 דרום פראי – איים. ש.ח.
13.00 מסוקים. ש.ח. מאמש.
13.30 קשרים. ש.ח. מאמש.
14.00 אוניברסיטה פתוחה. (ראה פירוט ב־18.00).
16.00 דרום פראי – איים. ש.ח.
17.00 מסוקים. ש.ח.
17.30 קשרים. ש.ח.
18.00 אוניברסיטה פתוחה. כימאים בפ־עולה; 18.45 גוף האדם. תאי עצב בפעולה; 19.15 אוקיאנוגר־פיה. גלים.
20.00 חדרכים לקסאנדו. חלומות של עושר ועוצמה.
21.00 טלסקופ. מגזין.
21.30 טבע בקנדה. זחלוייתנים באזי מינגן.
22.00 קגואהימה, נסיכת חירה. אגדה יפנית שאף הפכה לסרט. מחול שעיצב ירי קיליאן למוזיקה של המלחין היפני מאקי ישי, בבי־צוע כלי־נגינה מערביים ויפניים עממיים.
23.30 ירי קיליאן – כוריאוגרף.
00.30 רבעיות פאמחה. לאוש יאנאצק.
00.50 אוניברסיטה פתוחה. (ראה פירוט ב־18.00).

צפיית שיא

	ערוץ 1	ערוץ 2	ערוץ 3	סרטים	הצגה שניה	תרבות ומדע
19.30	תשע בריבוע	יותר מזל משכל	שידור מקומי	סיפורה של דאיין מרטין (19.10)	שלושה בדירה אחת	אוקיאנוגרפיה (19.15)
20.00	מבט	חדשות	סלסטה		נשואים פלוס	חדרכים לקסאנדו
20.30		מה שבראש שלך	בידור הערב (20.50)			
21.00	קלף חזק	עלילותיו של סופר בבר (20.45)	העין השלישית	אנשי כבוד	לוסי אהובתי (20.55)	טלסקופ
21.30	יומן תרבות	זהב של שוטים (21.20)	החברה שלי		חופשי על חבר (21.25)	טבע בקנדה
22.00	עניין אישי (22.15)	עובדה (21.50)			כרגיל	קגואהימה – נסיכת חירה
22.30	חשיפה לצפון (22.40)	רובי		מפלצת המעבדה (22.55)		

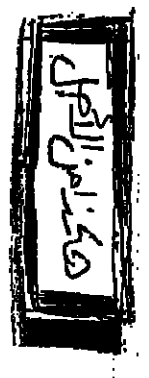

פותחים קופות. "אתניקס", "טיפקס", ריטה, "החברים של נטשה", אביב גפן

מסתערים על הקיץ

מול ההצפה של זמרים ולהקות מחו"ל מתייצבים אמנינו החביבים לקרב על אהבת הקהל • יהיה חם

■ מאת עמוס אורן

הופעת הבכורה של הזמר אביב גפן, בתוכניתו החדשה שתיקרא "שומקום, ההופעה", תתקיים באמפי' וואהל שבגני יהושע בת"א, במוצ"ש, האחד ביולי. המופע מבוסס על האלבום הרביעי של גפן – שכבר נמכר ב־20 אלף עותקים – ועל שירים נבחרים משלושת קודמיו. את אביב תלווה להקתו הקבועה "התעויות".

גפן הוא לא האמן הישראלי היחיד שיפתח קופה הקיץ, בנסיון לעבור בשלום את גל הייבוא, שיציף אותנו בחודשים הקרובים. רבים יצטרפו ל"משינה" החוגגת את פרידתה המתוקשרת, לשלמה ארצי שחוזר ל"מופע המשולש" שלו, לריטה ול"אהבה גדולה", ל"חברים של נטשה" ולאתי אנקרי. השם המסקרן ביותר הוא של "אתניקס", להקת האתנו־דנס הוותיקה, שתחרוג ממנהגה בחמש השנים האחרונות ותציג את מרכולתה המוסיקלית לקוני־כרטיסים.

עוד במופיעים רמי קליינשטיין ו"המועצה", במופע המבוסס על "תפוחים ותמרים", אלבומם המצליח האחרון (20 אלף עותקים). החבורה תבצע גם שירים משני אלבומיה הקודמים ("אהביני" ו"במסיבה אצל גידו") ולהיטים מוקדמים של רמי. הופעה ראשונה ב־2 ביוני, באמפי עין הוד.

גם להקת "טיפקס" תפתח קופה לראשונה בתולדותיה. המופע של קובי אוז וששת חבריו, ייקרא "החיים שלך בלאפה", כשם אלבומם האחרון והמצליח מאוד. ישירו גם להיטים מ"שביל קליפות הגרעינים" ומ"האחרון בעשירון התחתון". מובטחת חגיגת פולקלור ים־תיכונית משעשעת ומרגשת. הופעה ראשונה ב־17 ביוני באמפי' וואהל בת"א.

ערן צור ו"ברמלה גרוס ואגנר" ייצאו החודש לסיבוב הופעות בחנויות תקליטים מרכזיות ברחבי הארץ. הסיבה: בימים אלה יצאה לרדיו גירסת רוק לשיר "קיץ", הכלול – בביצוע מתון יותר – באלבום האחרון "עיוור בלב ים". השיר, בהפקת ארקדי דוכין, יצורף כבונוס למהדורה החדשה של "עיוור בלב ים", וכדי לקדם את מכירותו תפגוש הלהקה את אוהדיה בחנויות תקליטים.

גיחה לבמה תבצע גם הזמרת איגי וקסמן, ש"ארום", אלבום הבכורה שלה, בהפקת חברה חמי רודנר, יצא השבוע לשוק. וקסמן הולכת בתחילת הדרך, על מועדוני רוק בלבד. הופעת הגיגית ב"אקוו" התל־אביבי, ב־22 ביוני. אחרי שורה של דחיות, חוזרת לבמה הזמרת טל גורדון, לעידוד מכירותיו הצולעות של אלבומה השני, השנוי־במחלוקת־הביקורת. ההופעה הקרובה ב־7 ביוני ב"לוגוס" ת"א.

בלונדינית ותיקה יותר, שנעדרה שנה מהבמה היא אלונה דניאל, שתחזור כזמרת המובילה של אופרת־הרוק "צבעוני שואר", פרוייקט־חיים של משוגעים לדבר שזוכים־סופסוף לראות את יצירתם. האופרה, סיפור אהבה וסמים בקו הולנד־הודו, תצא כתקליט ב־16 בחודש, ותגיע לבימת "צוותא" בת"א ב־24 בחודש.

עוד צפויים במרוצת הקיץ, סביב פסטיבל ערד כנראה, חווה אלברשטיין, ירדנה ארזי, "המכשפות", "זקני צפת", שי זורניצר, רפי פרסקי ואולי גם שלום חנוך.

הערב בבתי הקולנוע

אור יהודה
גיל 1: "ריצ'י ריץ'" 5; "ספרות זולה" 10,7.15
גיל 2: "סיבה מוצדקת" 10,7.30,5
גיל 3: "ליאון" 10,7.30,5
גיל 4: "נשים קטנות" 5; "לא פראייר של אף אחד" 10,7.30

אור־עקיבא
רב חן 1: "כוננות מיידית" 9.30,7
רב חן 2: "התפרצות" 9.30,6.55
רב חן 3: "לא פראייר של אף אחד" 9.30,7

אשדוד
אשדוד: "סטריט פייטר" 5; "בשם האהבה" 9.30,7.30
אורי 1: "סיבה מוצדקת" 10,7.30,5
אורי 2: "כוננות מיידית" 10,7.30,5
אורי 3: "נישואין נוסח מיאמי" 10,7.30,5
גיל 1: "התפרצות" 10,7.30,5
גיל 2: "העלמה והמוות" 10,7.30,5
גיל 3: "רוחות של תשוקה" 10,7.15,4.30
גיל 4: "משבעים על הכוונת" 10,7.30,5
גיל 5: "טיפשים בלי הפסקה" 10,7.30,5

אשקלון
גיל 1: "העלמה והמוות" 10,7.30,5
גיל 2: "התפרצות" 10,7.30,5
גיל 3: "סיבה מוצדקת" 10,7.30,5
גיל 4: "ליאון" 10,7.30,5
גיל 5: "לא פראייר של אף אחד" 10,7.30,5
חן 1: "יחסים משותתים" 9.50,7.30,5
חן 2: "רוחות של תשוקה" 9.55,7.20,4.40
חן 3: "כוננות מיידית" 9.55,7.25,5
חן 4: "נישואין נוסח מיאמי" 9.50,7.30,5
חן 5: "על כלבים וגנבים" 5; "חומות של תקווה" 9.55,7.20

באר שבע
גיל 1: "רוב רוי" 10,7.20,4.45
גיל 2: "סיבה מוצדקת" 10,7.30,5
גיל 3: "התפרצות" 10,7.30,5
גיל 4: "רצח מדרגה ראשונה" 10,7.15,4.30
רב נגב 1: "כוננות מיידית" 9.55,7.30,5
רב נגב 2: "נישואין נוסח מיאמי" 9.50,7.30,5
רב נגב 3: "על כלבים וגנבים" 5; "חומות של תקווה" 9.55,7.20
רב נגב 4: "יחסים משותתים" 9.50,7.30,5

בית־שאן
מופת: "ליאון" 9

בת־ים
חן 1: "אהבה אטומית" 9.50,7.30,5
חן 2: "כוננות מיידית" 9.55,7.25,5
חן 3: "יחסים משותתים" 9.55,7.25,5
חן 4: "רוב רוי" 9.55,7.20,4.50
חן 5: "חומות של תקווה" 9.55,7.20,4.40
חן 6: "התפרצות" 9.55,7.20,4.50
חן 7: "רצח מדרגה ראשונה" 9.55,7.20,4.50

דימונה
מופת היכל התרבות: "משהו ללבוש" 8.30

הרצליה
מלון דניאל: "רצח מדרגה ראשונה" 9.50,7.30
סטאר 1: "רוב רוי" 9.50,7.20
סטאר 2: "התפרצות" 9.50,7.30
סטאר 3: "כוננות מיידית" 9.50,7.30
כלוני מנדרין 1: "פריסילה מלכת המדבר" 10,7.30
כלוני מנדרין 2: "נשים קטנות" 7.30; "רוחות של תשוקה" 10

זכרון־יעקב
מופת: "ליאון" 9

חדרה
לב 1: "חומות של תקווה" 10,7.15,4.40
לב 2: "לא פראייר של אף אחד" 9.50,7.20,4.45
לב 3: "התפרצות" 9.50,7.20,5
לב 4: "סטריט פייטר" 7.40,5; "ליאון" 10

חולון
גל 1: "כוננות מיידית" 10,7.30,5
גל 2: "טפשים בלי הפסקה" 5; "חומות של תקווה" 10,7.15
גל 3: "התפרצות" 10,7.30,5
גל 4: "אהבה אטומית" 10,7.30,5
גל 5: "פורסט גאמפ" 10,7.15,4.30
הזהב 1: "רצח מדרגה ראשונה" 10,7.30,5
הזהב 2: "גברים בצד" 10,7.30,5
הזהב 3: "ריצ'י ריץ'" 5; "רוב רוי" 10,7.10
סטאר 1 (קניוכל): "עונת סתיו" 10,7.10
סטאר 2 (קניוכל): "העלמה והמוות" 7.30; "נל" 10
סטאר 3 (קניוכל): "רוחות של תשוקה" 10,7.15
סטאר 4 (קניוכל): "צדק בערים" 10,7.30

חיפה
אורלי: "חומות של תקווה" 9.20,6.40
סינמה קפה מוריה: "ליאון" 9.30,7.30
סינמה קפה עממי 1: "סיפור חיים" 7; "נל" 9.15
סינמה קפה עממי 2: "גירסת בראונינג" 7.15; "לא פראייר של אף אחד" 9.15
סינמטק: "הפחד אוכל את הנשמה" 7; "צלקת" 9
עצמון 1: "התפרצות" 9.20,6.50,4.20
עצמון 2: "רצח מדרגה ראשונה" 9.20,6.50,4.20
עצמון 3: "העלמה והמוות" 9.20,7,4.30
עצמון 4: "אהבה אטומית" 9.20,7,4.30
עצמון 5: "סיבה מוצדקת" 9.20,7,4.30
פנורמה 1: "רוב רוי" 9.30,7,4.30
פנורמה 2: "גברים בצד" 9.30,7,4.30
פנורמה 3: "פורסט גאמפ" 9.30,6.45,4.15
רב אור 1: "יחסים משותתים" 9.20,7,4.30
רב אור 2: "נישואין נוסח מיאמי" 9.20,7,4.45
רב אור 3: "על כלבים וגנבים" 5; "קליעים מעל ברודוויי" 9.20,7
רב מור 1: "על כלבים וגנבים" 4.45; "חומות של תקווה" 9.20,6.45
רב מור 2: "נישואין נוסח מיאמי" 9.20,7,4.45
רב מור 3: "הערבי" 9.20,7,4.45
רב מור 4: "כוננות מיידית" 9.30,7,4.35
רב מור 5: "יחסים משותתים" 9.20,7,4.45
רב מור 6: "טיפשים בלי הפסקה" 7,4.45; "ספרות זולה" 9.20
רב מור 7: "לפני הזריחה" 9.20,7,4.45
רב גת 1: "כוננות מיידית" 9.20,7,4.30
רב גת 2: "רוחות של תשוקה" 9.20,6.45

טבריה
ידיישטרית: "התפרצות" 9,7

ירושלים
אור 1: "ארבע חתונות ולוויה אחת" 9.20,7.20,5
אור 2: "נל" 9.30,7.30,5
אור 3: "שתיקת הארמון" 9.20,7.15,5
אור 4: "ליאון" 9.20,7.15,5
אור 5: "בשם האהבה" 9.30,7.30,5
גיל 1: "רוב רוי" 10,7.20,4.45
גיל 2: "רצח מדרגה ראשונה" 10,7.30,5
גיל 3: "סיבה מוצדקת" 9.45,7.30,5
גיל 4: "חומות של תקווה" 10,7.20,4.50
גיל 5: "גברים בצד" 10,7.30,5
גיל 6: "ריצ'י ריץ'" 5; "פורסט גאמפ" 10,7.15
גיל 7: "אהבה אטומית" 9.45,7.30,5
גיל 8: "התפרצות" 10,7.30,5
חן 1: "קליעים מעל ברודוויי" 9.50,7.30,5
חן 2: "כוננות מיידית" 9.55,7.25,5
חן 3: "חובבים" 9.50,7.30,5

המשך לוח בתי קולנוע

מדינת ישראל
משרד החינוך התרבות והספורט
מינהל התרבות — האגף לתרבות תורנית

חודש המורשת היהודית

סיון - תשנ"ה

כמדי שנה מתקיימים במסגרת "חודש המורשת היהודית" שפע של אירועים הקשורים למורשת ולתרבות היהודית – בהגות ובמחשבה, בהלכה ובספרות, בהיסטוריה, באמנות, במוסיקה...

שבוע ב' – מבחר אירועים

מיום שני, ז' בסיון תשנ"ה, 5.6.95, עד יום שבת, י"ב בסיון תשנ"ה 10.6.95

יום שני, ז' בסיון תשנ"ה 5.6.95, אתרי הגולן וקצרין, שעה: 10:00 עד שעות הערב
יחד אל הגולן — בעקבות המורשת היהודית
1. סיורים עם מסלולים למיטיבי לכת וגם למשפחות, בליווי מדריכי בתי ספר שדה, ארץ מורשת ומדרשות האגף לתרבות תורנית.
2. בשעה 15:00 - מתנ"ס קצרין — הופעת מקהלות/חבורות זמר.
3. בשעה 17:30 בפארק קצרין העתיקה — עצרת מרכזית בהשתתפות מקהלת פרחי הגולן בניצוחו של מאיר נבאי והופעה מיוחדת של הזמר דודו פישר. האירועים בשיתוף: המועצות קצרין וגולן, המתנ"סים והמדרשות. הכניסה חופשית, לפרטים: 06-940320.

יום שני, ז' בסיון תשנ"ה, 5.6.95, מערת המכפלה ו"חצר היהודים" בחברון, שעה: 9:45-18:00.
תורה, גאולה ומדע — הכינוס השלישי ע"ש פרופ' בן ציון טבגר ז"ל,
בנושא: מערת המכפלה —מסע אל השורשים
בהשתתפות: הרב דב ליאור, מר צבי קצובר, ראש מועצת קרית ארבע,
הרב משה בלייכר, האמן טוביה כץ, הסופר משה שמיר, הארכיאולוג ד"ר זאב ייבין.
סיורים בשפות שונות ע"י המדריכים נועם ארנון, חיים מגני, שמואל מושניק ויגאל צחור.
מופע מוסיקלי בביצוע התזמורת הקאמרית אשדוד בניצוחו של לואיס גורלק.

יום שלישי, ח' בסיון תשנ"ה, 6.6.95, שעה: 9:00-21:30 (בערך).
כנס ארצי לבנות השירות הלאומי במערכת החינוך.
סיורים מודרכים בשמורת "נאות קדומים" ואתרים בירושלים.
מופע הסיום יתקיים בשעה 19:00 באמפיתאטרון בהר הצופים בהשתתפות:
נשיא המדינה מר עזר ויצמן
שר החינוך פרופ' אמנון רובינשטיין
מנהל האגף לתפקידים מיוחדים, מר שמעון נחמה
תכנית אמנותית: הזמר יהורם גאון
מופע סטנד־אפ קומדי של נויה ונורית "בידור כהלכה"
שירה בציבור בהנחיית הזמר דני כץ

לעוסקים ולמתעניינים בקליטה: כנס בנושא "זהות יהודית במבחן הקליטה", יתקיים בי"ד בסיון, 12.6.95, מוזיאון ארצות המקרא, ירושלים, שעה 10:00.
תכנית ופרטים בשבוע הבא ובמשרדי האגף.

מבחר אירועים מקומיים

יום שני, ז' בסיון, 5.6.95,
מושב עשרת, מועצה אזורית גדרות, מרכז ותיקים, שעה: 18:30.
משבר התרבות המערבית בתקשורת ביהדות ובקולנוע, אילן גוב,
מחולה, מועצה אזורית בקעת הירדן, שעה 9:30-17:30.
1. פסטיבל סרטים בנושאים יהודיים לילדים ונוער,
2. ערב עיון: תקשורת עכשיו, שאול מייזליש ויצחק זוננשיין, שעה: 20:30.

יום שלישי, ח' בסיון 6.6.95,
חיפה, מרכז תרבות דתי נוה שאנן, רחוב התיכון 39, שעה: 17:30.
יהדות ותקשורת: הווי יהודי בראי הקולנוע.
הקרנת הסרטים "ינטל" ו"זרח בתוכנו" והרצאה של בתיה שפיץ,
קיבוץ הניתה, שעה: 17:00, סוגיות בנושאי אמונה, הרב אורי פלד.
נתניה, אמפיתיאטרון "גן המלך", שעה: 20:00.
"קול המקהלות" – שירי ארץ ישראל ושירת הסידורית.
350 זמרים וזמרות מ־12 מקהלות מכל רחבי הארץ, מנצח: יעקב רוזנר.
גני תקוה, יום עיון בנושא איחוד ירושלים עם סגן־אלוף (מיל') יגאל גמליאל.
1. סרט דיון – "ירושלים עיר סוד ואור", חטיבת הביניים שעה 10:00,
2. כך כבשנו את ירושלים, מרכז קהילתי, שעה: 20:00.
גבעת זאב, אולם מרכז הפיס הקהילתי, שעה: 19:00,
חידון התנ"ך הישובי, שי אלוני.
בהשתתפות: הראשון לציון הרב מרדכי אליהו, רב הישוב הרב יוסף טולידאנו, ראש המועצה המקומית מר שאול מזרחי.
תכנית אמנותית: להקת יוצאי הרבנות הצבאית, מנהח: אורי אלנקווה,

יום חמישי, י' בסיון 8.6.95
מושב עמקא, מועצה איזורית מטה אשר, שעה: 17:00.
מורשת תימן באומר ובצליל, להקת עמקא,
משמר הירדן, מועצה אזורית מבואות החרמון, שעה 20:00.
מופע אור־קולי: ברכת הצדיקים, סגולות מרפא ומעשי ניסים.

מוצאי שבת, י"ב בסיון 10.6.95,
גבעת שמואל, מתנ"ס מרחב, שעה: 21:30,
ערב שירי קרליבך, מוסא ברלין ולהקתו.

הפעילות נעשית באמצעות... [illegible]

המשרד לענייני דתות — המרכז הארצי לפיתוח המקומות הקדושים

המשרד לענייני דתות והמרכז הארצי לפיתוח המקומות הקדושים השלימו ההכנות לקליטת המוני מתפללים בחג השבועות הבעל"ט במקומות הקדושים.

האתרים הבאים יהיו פתוחים לאמירת תיקון ליל שבועות, לימוד ואמירת תהילים במשך כל ליל החג.

רחבת הכותל המערבי
קבר דוד המלך ע"ה
קבר רשב"י זיע"א

שתיה חמה וכיבוד קל ינתנו לציבור. אבטחה ע"י כוחות הבטחון.
נא לשמור על קדושת המקום וקדושת החג.

בברכת חג שמח

תודה מכל הלב

תודה מכל הלב לכב' נשיא בית המשפט העליון מר מאיר שמגר ולצוות לשכתו בשל העזרה והיחס האנושי כלפי ד"ר ירחמיאל ברייטמן.
רוב תודות לכב' שופט בית המשפט העליון צ.א. טל. תודה לכב' שר הבריאות ח"כ אפרים סנה, למנכ"ל משרד הבריאות ד"ר מאיר אורון ולסגן בכיר א' לפרקליטות המדינה עו"ד אילתה זיסקינד על ההודעה לבית המשפט העליון שברצונם לבטל את החלטתו של מנכ"ל משרד הבריאות לשעבר מ. שני מ־30.10.94 „להעמיד את ד"ר ברייטמן ירחמיאל לפני ועדה פסיכיאטרית".

המשפחה
וד"ר ירחמיאל ברייטמן
ראש־גן

רשות הנמלים והרכבות
נמל חיפה

שירות פינוי אשפה
מכרז פומבי מס' נכ/548/95

1. רשות הנמלים והרכבות מודיעה בזה על רצונה להתקשר עם קבלן למתן שירות פינוי אשפה מנמל חיפה ע"י מיכלי אשפה של הקבלן לתקופה של שנה אחת עם זכות ברירה להארכתה עד 3 שנים.
2. תנאים מקדמיים
א. המציע עוסק מורשה ובהתאם לחוק עסקאות גופים צבוריים (אכיפת ניהול חשבונות) התשל"ו-1976.
ב. בעל נסיון מוכח במתן השירות הנדרש שימציא המלצות/כתובות ממקומות עבודה קודמים לפחות ב-3 חשנים האחרונות.
ג. בעל יכולת להעמיד דרך קבע בנמל לפחות 18 אמבטיות ופינוי המכלים בתוך שעת קריאה אחת.
3. המעונינים להשתתף במכרז יגישו הצעתם בכתב בצרוף כל המסמכים הדרושים במעטפה סגורה עד יום 18.6.95 שעה 14:00 לתיבת המכרזים בבנין כספים של נמל חיפה, טלפון 04-518283, ת"ד 33538, חיפה 31334, קומה ב' חדר 10.
4. הרשות אינה מתחייבת לקבל ההצעה הנמוכה ביותר או הצעה אחרת כל שהיא מאלו שיוגשו לה.
5. בדבר פרטים נוספים ולקבלת מסמכי המכרז תמורת 234 ש"ח כולל מע"מ שלא יוחזרו יש לפנות למדור נכסים בנמל חיפה לטלפון מס' 04-518283/7 בשעות 07:30 – 16:00.

מנדי זלצמן
מנהל הנמל

מבנה ברמת־גן
הודעה על הזמנה
להציע הצעות רכישה

1. מוזמנות בזה הצעות לרכישת הבעלות בנכס צמוד קרקע ברחוב נתן 8, רמת־גן בגוש 6126 חלקה 96. שטח המגרש 609 מ"ר.
2. תנאי ההזמנה ונוסח הסכם המכר שיחתם עם המציע אשר הצעתו תתקבל ניתן לקבל במשרד הח"מ.
3. על כל מציע להגיש הצעתו בכתב על גבי טפסי ההצעה בצירוף ערבות בנקאית בגובה 10% מע"ך הצעתו בנוסח ובתנאים כמפורט בהצעה.
4. אין הבעלים או הח"מ מתחייבים לקבל את ההצעה הגבוהה ביותר או כל הצעה שהיא, והם יהיו רשאים לנהל מו"מ ו/או לערוך תחרות בין המציעים וכן לבטל את הצעת הרכישה ו/או לבקש הצעות נוספות, הכל עפ"י שיקול דעתם הבלעדי.
5. המועד האחרון להגשת הצעות הינו 25.6.95, שעה 12:00.
6. ניתן לבקר בנכס בתאריך 11.6.95 בין השעות 11:00–13:00 ובתאריך 18.6.95 בין השעות 11:00–13:00.

חנה גרבל, עו"ד
בשם הבעלים
טל: 03-6925811 פקס: 03-6918168
רחוב אבן גבירול 30 תל־אביב

מדינת ישראל
משרד האנרגיה והתשתית
מינהל הדלק

הודעה בדבר עדכון מחירים מרביים למוצרי נפט (12)

לפי צו יציבות מחירים במצרכים ובשירותים (הוראת שעה) (מחירים מרביים למוצרי נפט), התשנ"ב–1992 וצו יציבות מחירים במצרכים ובשירותים (הוראת שעה) (מחירים מרביים למוצרי נפט בשער בזיך), התשנ"ב–1992.
בתוקף סמכותי לפי סעיף 2 לצו יציבות מחירים במצרכים ובשירותים (הוראת שעה) (מחירים מרביים למוצרי נפט), התשנ"ב–1992(1), וסעיף 2 לצו יציבות מחירים במצרכים ובשירותים (הוראת שעה) (מחירים מרביים למוצרי נפט בשער בזיך), התשנ"ב–1992(2), אני קובע כי החל ביום ג' בסיון תשנ"ה (1 ביוני 1995) המחירים המרביים של מוצרי נפט הם כמפורט להלן:

1. חלק א: מחירי מוצרי נפט לצרכן בשקלים חדשים

המוצר	בנזין 96	בנזין נטול עופרת
א. מחיר לליטר בתחנה (כולל 17% מע"מ)	2.27	2.21
ב. מחיר לליטר בתחנה באילת	1.94	1.89

חלק ב: מחירים מרביים למוצרי נפט בשער בזיך (אינם כוללים בלו)

המוצר	בשקלים חדשים
גז פחממני מעובה, ט"מ	496.17
נפט"א כתומר זינה, ט"מ	496.17
נפטא כתומר זינה, ט"מ	536.20
בנזין 91 אוקטן, ק"ל	442.50
בנזין 96 אוקטן, ק"ל	478.81
בנזין 91 נטול עופרת, ק"ל	458.51
בנזין 95 נטול עופרת, ק"ל	487.20
דס"ל (קרוסין, נפט) במכליות, ק"ל	420.43
דס"ל (קרוסין, נפט) בהזרמה, ק"ל	422.63
דס"ל (קרוסין, נפט) בהזרמה, ט"מ	526.32
סולר לתחבורה במכליות, 0.2% גפרית, ק"ל	429.61
סולר לתחבורה בהזרמה, 0.2% גפרית, ק"ל	432.46
דלק להסקה במכליות, 0.2%, ק"ל	423.81
מזוט קל במכליות, ק"ל	386.51
מזוט קל בהזרמה, ט"מ	399.81
מזוט 1500 2.0% גופרית, ט"מ	379.29
מזוט 4000 2.0% גופרית, ט"מ	371.57
זפת 80/100, ט"מ	440.08
זפת ח.ב., ט"מ	379.29

2. המחירים של יתר מוצרי הנפט שנקבעו בצווים כפי שתוקנו בהודעות קודמות ישארו בתוקפם ללא שינוי.

ג' בסיון התשנ"ה
1 ביוני 1995

יוסף קוליץ
מנהל מינהל הדלק
במשרד האנרגיה והתשתית

(1) קית התשנ"ב, עמ' 888
(2) קית התשנ"ב, עמ' 882

הועדה המקומית לתכנון ולבניה אשקלון
בהתאם לסעיף 149 (1) לחוק התכנון והבניה - 1965 ניתנת בזה הודעה כי הוגשה בקשה על ידי יד חי חברה לבנין ולהשקעות. תוספת יח"ד למגורים מעבר למותר במגרש 22, מבוקש 39 יח"ד במקום 36 יח"ד המותרים עפ"י ת"מ 4/במ/123 ודחיית סטיה לא ניכרת של 10% בסוג יח"ד.
בכתובת: רחוב אלי כהן 22 אפרידר גוש 1949 חלקה 14 מגרש 22 אשקלון.
המעוניין יוכל לעיין בבקשה האמורה במשרדי הועדה המקומית לתכנון ולבניה אשקלון, בשעות קבלת קהל.
כל הרואה עצמו נפגע או עלול להיפגע מהבקשה רשאי להגיש התנגדות מנומקת בשני העתקים במשרדי הועדה המקומית תוך 14 יום מפרסום זה.
בני וקנין, ראש העיר
יו"ר הועדה המקומית לתכנון ולבניה אשקלון

יהיה פיצוץ. ויליס

בחזרה לעתיד

ברוס ויליס עומד לעזוב לשעה קלה את המאבק באנשים חורעים של המאה ה־20, כדי לחילחם בנשק עתידני בסרט „היסוד החמישי", שעלילתו מתרחשת בעתיד הרחוק.

הבמאי והתסריטאי של סרט האקשן העתידני יהיה לוק בסון („ניקיטה", „ליאון"). באולפני „קולומביה", שיפיקו את הסרט, צופים שהשילוב בין וויליס לבסון יהיה פיצוץ אדיר.

בשבוע שעבר יצא למסכי ארה"ב השלישי בסידרת „מת לחיות". הסרט מתחרה עם „כוננות מיידית", סרט הצוללת הגרעינית, שעלה בימים אלה על מסכינו. שני הסרטים שוברים את הקופות בארה"ב: „מת לחיות" עשה 40 מיליון דולר ב־10 הימים הראשונים שלו, ו„כוננות", בכיכובם של ג'ין הקמן ודנזל וושינגטון, עבר כבר את ה־50 מיליון אחרי שבועיים וחצי. צופים ש„מת לחיות" יהיה הסרט הראשון השנה שיעבור את קו 100 מיליון הדולרים.

מיבזק

◀ כוכבת באופרה. זמרת האופרה הישראלית הדר הלוי, שתשיר את תפקיד לולה בהפקה החדשה של האופרה הישראלית, „קווליריה רוסטיקנה", נבחרה לייצג את ישראל בתחרות הזימרה היוקרתית של בית האופרה בקרדיף, ווילס. זו הפעם הראשונה שזמר ישראלי משתתף בתחרות, שבעבר כבר הדניקה לצמרת האופרה העולמית שמות גדולים. הלוי תהיה אחת מתוך 25 הזמרים ממדינות שונות, שהגיעו לשלב הגמר. התחרות תתקיים באמצע יוני.

◀ הנדל בקאמרטה. האורטוריה „שאול" מאת הנדל, שנחשבת לאחת מיצירותיו הדרמטיות והמרשימות ביותר, תבוצע בקונצרט הקרוב למנויים של הקאמרטה הישראלית רחובות. אל התזמורת, בניצוחו של אבנר בירון, תצטרף המקהלה הפילהרמונית־קאמרית מאסטונית והסולנים סיוון רותם ואנג'לה קוימיירצ'וק (סופרן), פול אסוור (קונטרה טנור), אנתוני גריפיי, דני אטינגר ורודולף פירניי. קונצרט ראשון ברחובות (8 ביוני) ולמחרת במוזיאון ת"א.

◀ יוספה בסופיה. הזמרת יוספה דהרי תייצג את ישראל בפסטיבל „גולדן אורפיאוס", שיתקיים ב־11 ביוני, בסופיה, בולגריה. זו הפעם הראשונה שישראל משתתפת בפסטיבל התחרותי, שמעניק לזוכה 3000 דולר ופסלון מוזהב. אנשי הפסטיבל פנו ליוספה, בעקבות הצלחת אלבום הבכורה שלה במצעדי ההשמעות בקטגוריית מוסיקת העולם, לפי נתונים שנאספו ע"י רשות השידור האירופית. כל משתתף יבצע שני שירים: אחד ישן (יוספה תשיר את „יא רעיה" של אהרון עמרם מאלבומה הראשון) ואחד חדש („היכן הרחמים" של אהוד מנור ללחן עממי, מתוך „מקום בלי שם", אלבומה השני שייצא הקיץ).

פסטיבל. דהרי

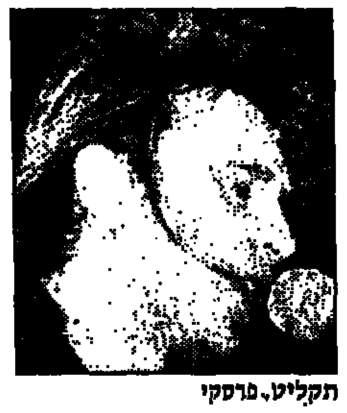

תקליט. פרסקי

תחרות. הלוי

◀ סקס, אוכל, כסף, אהבה, שנאה. זה שם אלבומו השלישי של רפי פרסקי („כמה פעמים ספרת עד עשר"), שיוצא ארבע שנים אחרי אלבומו השני. „חשבתי שזה נכון לקחת פסק זמן ולהסתכל מה קרה. התקליט החדש הוא הכי שלם מכל שלושת התקליטים שלי".

◀ ריקוד עם שיר. 13 עבודות מחול של „תיאטרון הבמה" יעלו בשבוע הבא באולם התיאטרון בתלפיות, לראשונה במסגרת פסטיבל ישראל. במסגרת התוכנית „במה למחול" יועלו שש עבודות ואילו ערב המחול „שיריקוד" יכלול יצירה של רונית פיינגולד ושתי יצירות של שרונה קרפל. בין השאר יעלו שם את „קומפוזיציה בזמן אמיתי", המשלב מחול, מוסיקה ומשחק. להקות „תרשיש" ו„ורטיגו" יעלו ביחד את „סינטקס". היוצרים הצעירים של תיאטרון הבמה לקחו את האלמנט המוסיקלי כנקודת מוצא לעבודותיהם. כך מבוססת יצירתה של שגית גלמן על מנגינה של פעמונים טיבטיים, ואילו „במעגל", יצירתה של עינת כהן, תבוצע למוסיקה חיה של להקת ג'ארא. „מונולוג", של ענת שמגר, נוצר ע"פ המוסיקה של לואיג'י נונו. הסוויטה מס' 2 לצ'לו שימשה את עמגואל גת ליצירת „ארבעה ריקודים".

◀ פסטיבל מספרי סיפורים. ייערך בחג השבועות בגן הלאומי שבמצוות נמרוד בגליל העליון. בין המספרים: גיל אלון, נועם מאירי, טל קולמן ויוסף המספר.

■ **מאיה בחיר, עמוס אורן, יואב בירנברג**

הערב בבתי הקולנוע

שדרות
סהרה 1: „סיבה מוצדקת" 10 ,7.30
סהרה 2: „לא פראייר של אף אחד" 10 ,7.30

תל־אביב יפו
גורדון: „ניחוח הפאפיה הירוקה" 8 ,6; „האורח קייר" 10
גן העיר: „הרפתקאותיה של פריסילה מלכת המדבר" 9.45 ,7.30 ,5 ,2.30
גת: „קלעים מעל ברודווי" 7.30 ,5
דיזנגוף 1: „רצח מדרגה ראשונה" 9.50 ,7.30 ,5.15 ,3.10 ,1.05 ,11
דיזנגוף 2: „שלוש מודנות" 9.50 ,7 ,4.20 ,1.40 ,11
דיזנגוף 3: „אהובתי הנצחית" 9.50 ,5.15 ,3.10 ,11; „אל המערב הפרוע" 7.30 ,1.05
דרייב אין: „משעבים על חכוונות" 10; סרט סקס חדש 12 (חצות)
הוד 1: „רוב רוי" 10 ,7.20 ,4.45
הוד 2: „אהבה אטומית" 10 ,7.30 ,5
הוד 3: „לא פראייר של אף אחד" 10 ,7.30 ,5
הוד 4: „פורסט גאמפ" 10 ,7.15 ,4.30
חן 1: „כוננות מיידית" 9.55 ,7.30 ,5
חן 2: „יחסים משותתים" 9.50 ,7.30 ,5
חן 3: „נישואין נוסח מיאמי" 9.50 ,7.30 ,5
חן 4: „הערב" 9.50 ,7.30 ,5 ,2.30 ,11.30
חן 5: „רוחות של תשוקה" 9.55 ,7.20 ,4.45 ,2.15 ,11.30
חן 6: „ספרות אלה" 9.55 ,7.05 ,4.15 ,11.30
טיילת 1: „התפרצות" 10 ,7.30 ,5
טיילת 2: „רוצחים מלידה" 10 ,7.30 ,5
טיילת 3: „צדק בעי'מ" 10 ,7.30 ,5
לב 1: „גברים בצד" 10 ,7.20 ,4.30 ,2 ,12
לב 2: „חומות של תקווה" 9.50 ,7.20 ,4.30 ,2 ,11.30
לב 3: „סיפור חיים" 7.20 ,11.45; „הופר התלמוד" 10 ,5 ,2.10
לב 4: „סיפור חיים" 2; „ליאון" 10 ,7.30 ,4.50 ,12.15
לימור: „בשם האהבה" 5.30; „שחור" 7.30; „תמונות קצרות" 9.15
מוזיאון ת"א 1: „ממזר קטן" 6; „הוכבים" 10 ,8 ,4
סינמטק ישראלי 1: „רולטה סינית" 7; „משפט וקולנוע" 8.30
סינמטק ישראלי 2: „שתיקות הארמון" 10 ,7.30 ,5
צפון: „אהובתי הנצחית" 9.50 ,7.30 ,5
קולנוע מודיעין 1: „פריסילה מלכת המדבר" 10 ,7.30
קולנוע מודיעין 2: „נשים קטנות" 7.30; „רוחות של תשוקה" 10
רב אור 1: „מוכרים בלבד" 9.55 ,7.30 ,5
רב אור 2: „לפני הזריחה" 10 ,7.30 ,5
רב אור 3: „ארבע חתונות ולוויה אחת" 9.55 ,7.30 ,5
רב אור 4: „משהו ללבוש" 9.55 ,7.20 ,4.40
רב אור 5: „ספרות אלה" 9.55 ,7.05 ,4.15
שחף 1: „רוב רוי" 10 ,7.20 ,4.45
שחף 2: „העלמה והמוות" 10 ,7.30 ,5
ת"א 1: „התפרצות" 10 ,7.30 ,5
ת"א 2: „עונת סתיו" 10 ,7.30 ,5
ת"א 3: „סיבה מוצדקת" 10 ,7.30 ,5

חן 13: „יחסים משותתים" 9.50 ,7.30 ,5
חן 14: „הערב" 9.50 ,7.30 ,5
סטאר 1 (קניוכל): „עונת הסתיו" 10 ,7.30
סטאר 2 (קניוכל): „העלמה והמוות" 7.30; „נל" 10
סטאר 3 (קניוכל): „רוחות של תשוקה" 10 ,7.15
סטאר 4 (קניוכל): „צדק בעי'מ" 10 ,7.30

רחובות
חן 11: „כוננות מיידית" 9.50 ,7.30
חן 12: „העלמה והמוות" 9.45 ,7.30
חן 13: „ממזר קטן" 7.30; „קלעים מעל ברודווי" 9.45
חן 14: „נשים קטנות" 7.30; „חומות של תקווה" 9.45

ר"ג גבעתיים
אואזיס 1: „כוננות מיידית" 9.55 ,7.25 ,5
אואזיס 2: „יחסים משותתים" 9.55 ,7.25 ,5
אואזיס 3: „אהבה אטומית" 9.50 ,7.25 ,5
רב גן 1: „רוב רוי" 9.55 ,7.20 ,4.50
רב גן 2: „התפרצות" 9.55 ,7.20 ,4.50
רב גן 3: „לפני הזריחה" 9.50 ,7.30 ,5
רב גן 4: „גברים בצד" 9.55 ,7.25 ,5

רעננה
משפט: „ניחוח הפאפיה הירוקה" 9.30 ,7.30
פארק 1: „גברים בצד" 10 ,7.30 ,5
פארק 2: „רוב רוי" 10 ,7.30 ,5
פארק 3: „אהבה אטומית" 10 ,7.30 ,5
פארק 4: „כוננות מיידית" 10 ,7.30 ,5
פארק 5: „נשים קטנות" 5; „חומות של תקווה" 10 ,7.30

ק. ביאליק
קריון 1: „עקסים קטנים" 4.45; „התפרצות" 9.30 ,7 ,4.45
קריון 2: „רוב רוי" 9.30 ,7 ,4.45
קריון 3: „ליאון" 9.30 ,7
קריון 4: „סיבה מוצדקת" 9.30 ,7
קריון 5: „אהבה אטומית" 9.30 ,7 ,4.45
קריון 6: „מצבעונית" 4.45; „רצח מדרגה ראשונה" 9.30 ,7 ,4.45
קריון 7: „חומות של תקווה" 9.30 ,7
קריון 8: „טפשים בלי הפסקה" 4.45; „עונת סתיו" 9.30 ,7 ,4.45
קריון 9: „ריצ'י ריץ'" 4.45; „פורסט גאמפ" 9.30 ,7

ק. גת
מתנ"ס: „נל" 8.30

ק. מלאכי
מופת היכל התרבות: השבוע אין הקרנות

ק. שמונה
היכל התרבות: „ליאון" 9.30 ,7

רמת השרון
כוכב: „טפשים בלי הפסקה" 7.10; „ליאון" 9.40

ראשל"צ
גל 1: „כוננות מיידית" 10 ,7.30 ,5
גל 2: „טיפשים בלי הפסקה" 5; „חומות של תקווה" 10 ,7.15
גל 3: „התפרצות" 10 ,7.30 ,5
גל 4: „אהבה אטומית" 10 ,7.30 ,5
גל 5: „פורסט גאמפ" 10 ,7.15 ,4.30
הזהב 1: „רצח מדרגה ראשונה" 10 ,7.30 ,5
הזהב 2: „גברים בצד" 10 ,7.30 ,5
הזהב 3: „ריצ'י ריץ'" 5; „רוב רוי" 10 ,7.20
חן 1: „כוננות מיידית" 9.55 ,7.30 ,5
חן 2: „טיפשים בלי הפסקה" 7.30 ,5; „נישואין נוסח מיאמי" 9.50

גיל 5: „סיבה מוצדקת" 9.30 ,7 ,4.30
גיל 6: „התפרצות" 9.30 ,7 ,4.30
גיל 7: „קלעים מעל ברודווי" 9.30 ,7 ,4.30

נתניה
גיל 1: „רוב רוי" 10 ,7.20 ,4.45
גיל 2: „התפרצות" 10 ,7.30 ,5
גיל 3: „חומות של תקווה" 10 ,7.15 ,4.30
גיל 4: „רצח מדרגה ראשונה" 10 ,7.15 ,4.30
גיל 5: „אהבה אטומית" 10 ,7.30 ,5
חן 1: „כוננות מיידית" 9.55 ,7.30 ,5
חן 2: „רוחות של תשוקה" 9.55 ,7.20 ,4.40
חן 3: „יחסים משותתים" 9.50 ,7.30 ,5
חן 4: „הערב" 9.50 ,7.30 ,5

ערד
סטאר 1: „סיבה מוצדקת" 9.45 ,7.15
סטאר 2: „ליאון" 9.45 ,7.15
סטאר 3: „קלעים מעל ברודווי" 9.45 ,7.15

עפולה
היכל התרבות: השבוע אין סרט
מועדון: „סיבה מוצדקת" 9.15 ,7

פתח תקווה
היכל 1: „רוב רוי" 10 ,7.20 ,4.45
היכל 2: „כוננות מיידית" 10 ,7.30 ,5
היכל 3: „התפרצות" 10 ,7.30 ,5
רם 1: „סיבה מוצדקת" 10 ,7.30 ,5
רם 2: „ספרות זולה" 10 ,7.15 ,4.30
רם 3: „פורסט גאמפ" 10 ,7.15 ,4

צפת
בית אלון: „סיבה מוצדקת" 9.15 ,7

ק. אונו
מתנ"ס 1: „נל" 9.15 ,7

סינמה 2: „כוננות מיידית" 9.30 ,7
סינמה 3: „נל" 9.30 ,7

לוד
סטאר 1: „הערב" 9.45 ,7.15
סטאר 2: „צדק בעי'מ" 9.45 ,7.15
סטאר 3: „סיבה מוצדקת" 9.45 ,7.15

נהריה
היכל התרבות: „טפשים בלי הפסקה" 8.30 ,5

נס ציונה
גיל 1: „רוב רוי" 10 ,7.20 ,4.45
גיל 2: „התפרצות" 10 ,7.30 ,5
גיל 3: „רצח מדרגה ראשונה" 10 ,7.30 ,5
גיל 4: „אהבה אטומית" 10 ,7.30 ,5

נצרת
גיל 1: „לא פראייר של אף אחד" 9.30 ,7 ,4.30
גיל 2: „ספרות אלה" 9.30 ,7
גיל 3: „כוננות מיידית" 9.30 ,7 ,4.30
גיל 4: „רוחות של תשוקה" 9.30 ,7 ,4.30

חן 4: „יחסים משותתים" 9.50 ,7.30 ,5
חן 5: „על כלבים ומביטי" 5; „ספרות אלה" 9.55 ,7.05
חן 6: „לפני הזריחה" 9.50 ,7.30 ,5
חן 7: „נישואין נוסח מיאמי" 9.50 ,7.30 ,5
סטודיו: „פריסילה מלכת המדבר" 11 ,9 ,7
סינמטק 1: „עורום" 9.30 ,5; „רוכל ארבע עונות" 7.30

כפר סבא
עמל: „ספרות זולה" 9.40 ,7
גיל 1: „רוב רוי" 10 ,7.20 ,4.45
גיל 2: „רצח מדרגה ראשונה" 10 ,7.15 ,4.30
גיל 3: „גברים בצד" 10 ,7.30 ,5
גיל 4: „כוננות מיידית" 10 ,7.30 ,5
גיל 5: „ריצ'י ריץ'" 5; „חומות של תקווה" 10 ,7.10
גיל 6: „התפרצות" 10 ,7.30 ,5
גיל 7: „אהבה אטומית" 10 ,7.30 ,5

כרמיאל
סינמה 1: „לא פראייר של אף אחד" 9.30 ,7

בגג, הוד ת"א בגג, שחף ת"א וברחבי הארץ

בכורה ארצית: "תל אביב" ת"א, "עצמון" חיפה, "קריון" ק. ביאליק

מוסיקה ★ בידור ★ תיאטרון ★ איגוד האמרגנים ומפיקי אמנויות הבמה בישראל

יוסי בנאי
ירושלים זה לא תל־אביב

אני פה בגלל אשתי

ילדים סורגים לאלוהים

קרקס מדראנו

דורון מזר
חולם על אהבה

בליווי נגנים
הזמנת הופעות
לארועי קיץ
תיאטרון אורות:
03-5288997

סווסה ויצפאן
תחילה

נאור ציון
סטנד־אפ קומדי

אנטוניו ורדינה
בהופעה

חנוך רודן

שלום אסייג

כסף קל
קומדיה
עם גדי יגיל

אורנה בנאי שבי זרעיה
סטנד אפ קומדי

מאיר נצר
עומד על שלו

יעקב כהן
סטנד־אפ קומדי

ריק'גל
ההופעה
תל־אביב "צוותא"
מחר יום ו' 2.6
ב־10.00
כרטי' במשרדים ובקופה 6950157/6
קומפלוט־אשרת 03-5287057

רמי קלינשטיין
והמועצה
עין־יהוד "אמפי" מופע חגיגי
מחר יום ו' 2.6 ב־10.00
תל־אביב "צוותא"
יום ו' 9.6 ב־10.00
בחסות שיווק אמנותי 03-8661257

"אשכולות" - החברה לזכויות מבצעים של אמני ישראל

מבקשת מכל האמנים שהופיעו
בערוצי הכבלים בשנת 1994
להעביר למשרד החברה נתונים על
הופעותיהם עד לתאריך 1.7.95.
הדבר הכרחי כדי לאפשר חלוקת כספים.
****
**ביום 8.6.95 יתחיל התשלום הראשון עבור
הרבע הראשון של שנת 1994 (ינואר־מרץ)
לזמרים ובדרנים ברדיו.**

לקבלת פרטים נא לפנות טל. 03-5253737
דיזנגוף 30 תל־אביב

הבימה — התיאטרון הלאומי
12 הנשבעים · תעלולי סקפן · הבחורים בדלת מטול · קערת העץ · ג.ב. החתול שלך מת · כאן מעבר לכביש · שובה של תאשה תחתונית · מרתת
03-296071

הקאמרי של תל־אביב
ביקור הגברת הזקנה · תלפרין וג'ונסון · פולארד · שברי זכוכית · קפריסין · אוליאנה · נעמי
03-5233335 מנויים 5245211 קאמריפון 03-5229353

תיאטרון באר שבע
כסף קל · סיד
07-238278 רב־קווי

בית ליסין
שיחות עם אבי · חמץ · אידיוט לאורחה · פילומנה · מיכה קדושים · באלדי אוליבר
03-6916653

האופרה הישראלית ת"א
קוולריה ופליאצ'י
03-6927777

הסדר
האידיוט · משפט דרייפוס · בשפל
03-5182812

ענבל תיאטרון מחול
זאפה
אולם סוזן דלל
03-5172758

ריטה
"אהבה גדולה"
ההופעה

טליה הפקות גאים להציג:

קיסריה — חגן הלאומי "אמפי" יום א' - מוצאי שבועות 9.00 ב־4.6
נצרת־סרכי — "אולם המופעים" יום ו' 9.6 ב־10.00
מצפה שלם — יום ו' 16.6 ב־10.00
תיאטרון חולון — מוצ"ש 17.6 ב־9.00
תל־אביב "תיאטרון הסינרמה" — יום ו' 23.6 ב־10.00
תמורת 2000 - 2500 נקודות

הקוסם!

טליה הפקות גאים להציג:

הלהיט הגדול לכל המשפחה
חגיגות ה־150 בתל־אביב
בחג השבועות
"תיאטרון הסינרמה"
היום יום ה' 1.6 ב־10.00 וב־16.00 ◆ מחר יום ו' 2.6.95 ב־16.30
◆ שבת 3.6 ב־10.00 וב־16.00 ◆ יום א' 4.6 שבועות ב־10.00 וב־16.00 ◆
כרטי' "לאן" 5247373 לקבוצות 5270545 ובקופה 5616660
(כל ילד חייב בכרטיס)
טליה הפקות: 03-5622474 - חבר איגוד האמרגנים ומפיקי אמנויות הבמה בישראל

מועדון הכפר
צומת ירקון
מחר יום שישי החל משעה 22:30
חזמרת **מיקי זהבי**
1:00 **מייק שרון**
3.6.95 במוצ"ש ערב שבועות
חצמד **אור גנוז**
1:00 **מייק שרון**
03-9347907

Peep Show פין 4 ת"א
03-5370352

מפגש אלנבי
הערב ובכל יום חמישי
ערב יווני אותנטי
עם הצמד
* נטלי * ג'וסף
03-5661289-03-5608647
אלנבי 136 ת"א

הילולים
בשישי עולים להילולים
מחר יום שישי 2.6
אנדלה ניר
03-5367512

מרכז הפרינג' תל־אביב
הבית לקבוצות תיאטרון
בצוותא ובבית ציוני אמריקה
געגועי לקיסינג'ר · על־פי · יש לו מילים משלו · טאץ' וּד · שירה לוין מתה וחיא חיה בת"א · היידי בת זונה
בסיוע מדור התיאטרון המועצה לתרבות ולאמנות ועיריית ת"א־יפו

כרמן
בית האופרה המלכותי, קובנט גדרן
עמנואל גיואל מנצח
אמילי גולדן - כרמן - מריה יואינג
אנטוניו אורדונז - דון חוזה - סטיבן אומארה
ג'יליאן ווטסר - מיכאלה - ברברה פריטולי
ג'ינו קווליקו - אסקמיליו - ג'ינו קווליקו
ישיבה על כסאות קבועים על גבי מתקן מדורג

בריכת השולטן ע"ש הסנפלד
12,11,8,7,6 ביוני בשעה 20:30
10 ביוני בשעה 21:00
חניה ללא תשלום בחניון ממילא
(שער יפו) בסמוך לבריכת השולטן
עם הצגת כרטיס הכניסה
כרטיס שני במתנה מויזה
ברכישת כרטיסים בודדים
תמורת נקודות

פסטיבל ישראל ירושלים

כרטיסים - הפצה ראשית:
ירושלים - בימות, שמאי 8, 02-250905
קלעים, 02-256869
תל־אביב - הדרן, 03-5279449
טיקטפון, 24 שעות ביממה
טל. 03-6388863 קוד 4
וביתר משרדי הכרטיסים בארץ

ערב שבועות - צמח
21:00 - מוצ"ש - 3/6/95
מופיעים בצמח:
יהודית רביץ
אורחת:
איפה הילד, להקת DEUS

להתראות נעורים
משינה
שלום אהבה

צעירים, מתגייסים, חיילים, סטודנטים:
אתם פותחים
ואנחנו סוגרים לכם כרטיס חינם להופעה!
כבר יש לכם חשבון? תשקיעו ותרוויחו גם אתם!
בנק הפועלים
משינה - ע"ג תקליטי הליקון
המשרד: טל' 03-5280505

אהבה מחודשת
הערב אורי זר ואלכס
מחר מ־17.00 קבלת שבת
עם בועז טביב ולהקתו
שוקן 22, תל־אביב
טל. 03-5362121, 6832566

הרמוניה
הערב יום חמישי
* חיים אל
* שימי רון
מוסיקת לריקודים
גבעתיים, המצות ישראל 7
טל' 050-305701, 5714717

כביכלה
מקום חדש ברחובות
הערב יום ה' 1.6.95
נתנאל
בזמר עברי ויס־תיכוני
רונן נס - זמר הבית
מחר יום ו' 2.6
פיני חדד בלהיטיו
רונן נס

הקומה השניה
תוכנית קיץ מפנקת ונועזת
ערב שכולו צחוק וסקס,
מופעי חשק ארוטיים
עם יפהפיות חדשות
כריסטינה מאיטליה,
ג'סיקה מאמריקה, קטי
מחולנד, פינוק אישי ועוד...
פתוח מדי ערב מ־23.00
יורדי הסירה 3, ת"א
טל 03-5445430-1

העוגן השישי
15 דקות מנתניה
כל יום שישי 22.00
להקת פרפר
09-882488 / 050-284807

החוף המערבי המחודש
בית קפה מסעדה - חגיגת קיץ
יום חמישי 1/6 שרים ורוקדים עם שלומי אסף
משעה 23:00 ועד השעות הקטנות.
יום שישי 2/6 רוקדים סמבת עם התקליטן קלאודיו
משעה 14:30 ועד 20:00
יום שישי בערב 2/6 ריקודי שנות ה־60
עם להקת "ארבע העונות"
משעה 23:00 ועד השעות הקטנות.
תפריט עשיר ומגוון
להזמנת מקומות מראש נא להתקשר לטל. 03-5161599

ערב פנויים/יות
שימו ♥ כולכם מוזמנים
למסיבת ריקודים ביום ו' 2.6 מ־21.30
בקאנטרי קלאב גלי הדר ראשל"צ (סוף רח' רמז)
בתוכנית: מוסיקה לריקודים מכל הזמנים
אמנים: מסטר ערן - שדרן רדיו גל
מיטל זך - ברדנית חקיינית
פנים אל פנים עם הלנה
להזמנות 03-5059036 בערב המופע 03-9655095
- חניה חינם -

שבועות בגעש
ערב גבינות ויין
לגילאי 30+ 22:30
בימי שישי רוקדים
בכל הסגנונות עם
להקת יוניברס
050-240538

ללא מעצורים
050-306924

קרא מחר ב־ כותרת
איך תשפיע הירבות ההיסטורית בין שפיגל וגרנט על עבודתם בחיפה
בחינת הבגרות בהיסטוריה שודרה באינטרנט
מאוסטרליה לישראל
לקוראי ידיעות אחרונות
ביום שישי בקשו כותרת (חינם)
ממוכר העיתונים

206
צהלה
הערב יום חמישי משעה 23.30
רוברטו
מחר יום שישי משעה 23.30
מוני עמרני
דרך הרצליה 158, ת"א
03-499466, 6485866

רוד פוינט
מועדון מסעדה כשר
עליזה אביב ואהרל'ה סייקס

פוסידון
היכל הזמר היווני
תוכנית חדשה ישירות מיוון
אנטי אנגלידו
וילמס
שלומי סרנגה
צפי שר ומארח
ראשל"צ א.ת. החדש לישנסקי 17 03-9627030/2

ביזנ'ס
פיפ שואו חי

הקומיקס

רד פוינט PIP SHOW
מופע ארוטי חי

המקום של שמחה
מומי אלפין
דייב אורן

נריידה
מועדון זמר יווני

הבורסה
מועדון החשפנות מס' 1 בישראל

הצ'פנדלס

צ'קפוסט
מועדון ברמה 1

ראובן ארז
דוד עוז חן
03-9341106

מועדון קרט־האוס
03-5620764

החמניה
מועדון לשירי א"י ושנות ה־60
נתן כהן

רד פוינט

איגוד האמרגנים ומפיקי אמנויות הבמה בישראל
לוח מופעים

יום שבת 3.6.95
"להתראות נעורים - שלום אהבה" - משינה בסיבוב פרידה אמפיתיאטרון צמח 21.00
"אסייג לחכמת שתיקה" - שלום אסייג פורום באר שבע 22.00
"עומד על שלו" - סטנד אפ עם יאיר ניצני צוותא ת"א 22.00
"ילדים סורגים לאלוהים" אמפיתיאטרון עין חוד 22.00
"שחרית 11:11 - רביעיית אריאל" צוותא ת"א 11:11
"מה החומר מביין" - להקת אבטיפוס צוותא 2 ת"א 22.00
"העולם עפ"י הסטנד אפ של נאור ציון" צוותא ת"א 24.45
אורנה בנאי ושבי זרעיה - סטנד אפ קומדי אודיטוריום דניאל הרצליה 22.00
אורנה בנאי ושבי זרעיה - סטנד אפ קומדי צוותא 2 ת"א 24.45
"צפדינה מגרחת" - טל פרידמן ומשה פרסטר
והבורות אמני סטנד אפ בית ציוני אמריקה ת"א 24.00
מרתון שבועות עד אור הבוקר עם צביקה הדר, גיל ססובר, איתי שגב, ושלישיית "הסניף המרכזי" בית ציוני אמריקה ת"א 24.00
"סווסה ויצפאן תחילה" - מאיר סוויסה ואלי יצפאן צוותא רמת השרון 22.00

יום ראשון 4.6.95
"אסייג לחכמת שתיקה" - שלום אסייג בית יד לבנים אשדוד 21.30
"פסטיבל הביכורים בעין שמר" קיבוץ עין שמר 12.00-19.00
"קרקס מדראנו" כפר סבא 19.00
"ילדים סורגים לאלוהים" אמפי והאהל פארק הירקון גני יהושע ת"א 21.30
יעקב כהן - סטנד אפ קומדי אודיטוריום עכו 21.00
"אני פה בגלל אשתי" תיאטרון רמת גן 21.30
"להט" - בועז שרעבי קאנטרי פרדייס אשדוד 21.00
"אהבה גדולה" - ריטה אמפיתיאטרון קיסריה 21.00
"סווסה ויצפאן תחילה" - מאיר סוויסה ואלי יצפאן אודיטוריום חיפה 21.30
"העולם עפ"י הסטנד אפ של נאור ציון" היכל התרבות קרית שמונה 21.30

יום שישי 2.6.95
"אסייג לחכמת שתיקה" - שלום אסייג מופעית היכל התרבות רעננה 22.00
"בודור ללא מילים" - חנוך רוזן תיאטרון חולון 22.00
"עומד על שלו" - סטנד אפ עם יאיר ניצני - מופעית היכל התרבות הוד השרון 22.00
"קרקס מדראנו" כפר סבא 16.00
"ילדים סורגים לאלוהים" קיבוץ קבוצת שילר 22.30
ריקי גל - החופעת צוותא ת"א 22.00
ישראל קטורזה - סטנד אפ קומדי צוותא 2 ת"א 22.30
"אחרון הפולנים" - סטנד אפ עם ברוך דרור צוותא 2 ת"א 24.30
"סטנד אפ בריבוע" - סטנד אפ להוך הלילה עם דני רבס, נתי ודורון רביא, נתן נתנזון צוותא ת"א 24.45
"כסף קל" - גדי יגיל תיאטרון הצפון קרית חיים 22.00
אורנה בנאי ושבי זרעיה - סטנד אפ קומדי טכניון חיפה 22.00
מרתון סטנד אפ ושירי נוסטס עם: תומר רוסו, יוסי יזרעאל ועמוס שפרינגר מועדון פוקוס אוני ת"א 22.00
"ירושלים זה לא תל־אביב" - יוסי בנאי היכל התרבות נהריה 22.00
"אני פה בגלל אשתי" - מופעית היכל תרבות ראשון לציון 22.00
"דוצה בסגנון חופשי" - שירלי דשא, ליאור אשכנזי ויוסי טולדו תיאטרון חחאן ירושלים 21.30, 23.30
"החלסטרה של דודו" - צביקה הדר מארח את שלישיית "הסניף המרכזי" בית ציוני אמריקה ת"א 24.00
"צפדינה מגרחת" - טל פרידמן ומשה פרסטר והבורות אמני סטנד אפ בית ציוני אמריקה ת"א 24.00
"סווסה ויצפאן תחילה" - מאיר סוויסה ואלי יצפאן קולנוע דקל ת"א 22.00
"העולם עפ"י הסטנד אפ של נאור ציון" מתנ"ס קרית שרת חולון 22.00

"הפיסגה" פאב מסעדה
חדש · הערב יום ה' 1.6
אמנון פאר
איציק שיטרית
יום א'
אורי זר
יוסי ראובני
יום ב'
ראובן ארז
משיק ורני
יפו העתיקה, בנין קרוואן
טל. 5182811, 6828255
★ חניה בשפע

אביבית
הערב משה הלל

NEXT
הערב עם חמישי משעה 23.00
אסתי ואפי
מוסיקת לריקודים ושירי א"י
שדרות 2 קרית הטניס הדר יוסף ת"א
03-6471119

מועדון ארוטיקה 2000
פיפ שואו
שיטה אמריקאית
רח' יצחק שדה 38
טלפון: 03-371522

מועדון הפונה
בקיבוץ רמת הכובש ליד כפר־סבא
בכל יום שישי
22.00 משעה
★ ריקודי שנות ה־60
וכל הזמנים עם
★ להקת **מנהטן**
★ גבינות, יין, עוגות
★ משקה חם וקר כל הערב
טל 09-458600

עיריית תל־אביב־יפו מגישה:
חגיגות ביכורים 95
במדרחוב נחלת בנימין
יום שישי 2 ביוני 95
❀ אמנים יוצרים
❀ פינת חי - בימת ביכורים
❀ מופעי רחוב

בשעה 16:00
תיאטרון החלומות
עם תמי רשף באגדה
קלאסית לכל המשפחה
"ג'יק ואפון הפלאים"
- באוהל הדרוזי

בשעה 16:30
תיאטרון בובות -
"המכשפות וגינת החסה"

החברה העירונית לפיתוח אשדוד בע"מ
מכרז מס': 7/95
"צור אספקה והתקנה של ריהוט משרדי בבית העיריה החדש.
חברת העירונית לפיתוח אשדוד בע"מ מכריזה בזאת על קבלת הצעות לביצוע העבודות הנ"ל
פרטי המכרז ותנאיו המחייבים מצויים בחוברות המכרז, אותן ניתן לרכוש תמורת 500 ש"ח (אשר לא יוחזרו) במשרדי החברה, בקומה השניה שבבנין העיריה חדר 204, ברובע ד' אשדוד, בימים א־ה בין השעות 9.00-13.00 מיום 1.6.95 עד 15.6.95.
את ההצעות, יש להגיש עד לא יאוחר מיום חמישי 15.6.95 שעה 12.00, כאמור לעיל במשרד החברה.
על המשתתף במכרז לצרף את הצעתו ערבות בנקאית לפקודת החברה בסך 20,000 ש"ח בתוספת מע"מ, צמודה למדד המחירים לצרכן.
הצעה שלא תצורף לה ערבות כאמור לא תובא לדיון.
על המציע להגיש את הצעתו בהתאם לקבוע בחוברת המכרז, כל סטיה מההוראות שבחוברת המכרז תביא לפסילת ההצעה.
בעת בחינת ההצעות, תבחן גם יכולתו המקצועית של המציע לבצע את העבודה על פי תנאי המכרז וכן נסיונו בעבודות דומות.
החברה אינה מתחייבת לקבל את ההצעה הזולה ביותר או כל הצעה אחרת שהיא.
החברה תהיה רשאית לבטל את המכרז באם לא תוגש אף הצעה מתאימה במסגרת האמורה. של החברה במכרז, ולנהל מו"מ עם מי מהמציעים והכל כמפורט בתנאים שבחוברת המכרז.
סיור קבלנים יתקיים ביום 8.6.95 בשעה 10.00 - נפגשים באתר הבניה.
אבינועם סדי
יו"ר מועצת המנהלים
החברה העירונית לפיתוח אשדוד בע"מ

"מפגשים" חדש!
מועדון ריקודים לפנויים/יות
בהנהלתו של אלי כהן
לשעבר פלטין מלון דן פנורמה ת"א
בן גוריון 8 ר"ג 100 מטר מאבא הלל (בבנין קניון הילד)

מסיבה טלפונית
שיחות ועידה מונחות בנושאי שיחה
יומי בין השעות 17:00 - 02:00
067-22-11-55

הצץ והרגע PEEP SHOW
בחנות סקס סטייל
הוגו 4
03-373702

מינהל מקרקעי ישראל

מכרז מספר 19/95
למתן שירותי השלמת פרטים בתיקי חוכרים בבנייה נמוכה למגורים וטיפול בבניות החוכרים

מינהל מקרקעי ישראל (להלן – המינהל) מזמין בזה הצעות למתן שירותי השלמת פרטים בתיקי חוכרים בבניה נמוכה למגורים וטיפול בבניותיהם.
התקופה לביצוע השירותים היא מיום ההתקשרות ועד ליום 30.4.96. קיימת אפשרות להארכת תקופת ההתקשרות כמפורט במסמכי המכרז.
התנאים המוקדמים להשתתפות במכרז:
1. ותק וניסיון בניהול וביצוע פרויקטים לוגיסטיים מורכבים הכוללים מתן שירות ללקוחות, שימוש במערכת מחשב, הכרת מערכת רישום מקרקעין במדינה ותוכניות בנין עיר (תב"ע), בדיקת תוכניות הגרסיות וביצוע מדידות.
2. המצאת כל האישורים הנדרשים לפי חוק עסקאות גופים ציבוריים (אכיפת ניהול חשבונות ותשלום חובות מס) התשל"ו – 1976.
3. המצאת ערבות בנקאית על סך 100,000 ש"ח בלתי מותנית, עשויה לפקודת מינהל מקרקעי ישראל.
4. קיום יתר התנאים המפורטים במסמכי המכרז.

את מסמכי המכרז ניתן לקבל החל מיום חמישי 1.6.95 במשרדי המינהל ברח' שמאי 6, בירושלים באגף אמרכלות או במחוז מרכז בדרך פתח תקוה 88 ת"א אצל אמרכל המחוז ואת כנגד הצגת קבלה על תשלום 500 ש"ח במזומן שלא יוחזרו. התשלום יבוצע בבנק הדואר לחשבון מס' 0-24180-0 לפקודת מינהל מקרקעי ישראל.
מפגש ספקים לצורך מתן הסברים והבהרות יתקיים ביום 18.6.95 שעה 16:00 אחה"צ במשרדי המינהל ברח' שמאי 6 ירושלים בקומה ד'. ההשתתפות במפגש הספקים חובה.
על המשתתפים להגיש הצעותיהם (ב-5 עותקים) בתיבת המכרזים שנמצאת בקומה ג' במשרדי המינהל ברח' שמאי 6 ירושלים.
המועד האחרון להגשת הצעות נקבע ליום: 10.7.95 בשעה: 12:00.

רשות שמורות הטבע

בקשה להצעות מחיר

רשות שמורות הטבע מזמינה בזאת הצעות להפעלת חנות למוצרי תיירות במערת הנטיפים (מערת שורק).
בחנות ימכרו כל סוגי מוצרי התיירות והמזכרות, למעט מוצרי מזון ומשקה.
המציעים מתבקשים לכלול בהצעתם פרטים בדבר נסיונם, אופן הפעלת החנות וגובה התמורה החודשית המוצעת על ידם לרשות.
אין הרשות מתחייבת לקבל את ההצעה הגבוהה ביותר או כל הצעה שהיא.
לקבלת מסמכים ופרטים נוספים ותאום ביקור במקום יש לפנות לאבי דוד טל' 02-9911117.
הצעות יש להגיש למשרד רשות שמורות הטבע – ירושלים רח' ירמיהו 78 עד לתאריך 15.6.95.

משרד הבינוי והשיכון
ת.ד. 13198 מיקוד 91131
מחלקת עבודות ציבוריות
מחלקת אספנאות ראשית
המשרד הראשי ירושלים

מ.ע.צ.

מכרזים

מחלקת עבודות ציבוריות מבקשת בזה הצעות:
1) מכרז מס' א/50/95 –
אספקת והובלת תערובת אספלטית קרה, לצבירה לשימוש בהטלאות וסתימת בורות
2) מכרז מס' א/54/95 –
אספקת והובלת צינורות מגולוונים לשלטים ותמרורים

את טפסי המכרזים ופרטים נוספים ניתן לקבל במשרדי האספנאות הראשית של מע"צ החל מיום חמישי 1.6.95, לפי הכתובת דלעיל – בבנין א' חדר מס' 143, קרית הממשלה, דרך שכם ירושלים ובטלפון 02-847426/1/3/4/5/7/8/9.
בצרוף להצעה יש להמציא ערבות בנקאית, או המחאה עצמית בשיעור הנקוב בגוף טפסי המכרז. אי מילוי תנאי זה ישחרר את מע"צ מהחובה לדון בהצעות.
המועד האחרון להגשת ההצעות: 18.6.95.
אין מע"צ מתחייבת לקבל את ההצעה הזולה, או כל הצעה שהיא.

משרד התחבורה
המינהל לבטיחות בדרכים

מכרז בנא"מ 18/95

א. משרד התחבורה, המינהל לבטיחות בדרכים (להלן המינהל) מעוניין בהצעות
בנושא הטיפול בגורם האנושי במניעת תאונות דרכים
ב. פרטים ומפרט ניתן לקבל במזכירות המינהל לבטיחות בדרכים בירושלים, משרד התחבורה, בנין כלל, רח' יפו 97, קומה 12, טלפון 02-319607.
ג. על המציע לצרף להצעתו:
1) ערבות בנקאית על סך 20,000 ש"ח.
2) אישור על היותו עוסק מורשה.
3) אישור בדבר ניהול ספרים.
ד. את ההצעות יש להפקיד עד תאריך 21.6.95 שעה 9.00 בתיבת המכרזים שבלשכת המשנה למנהל הכללי, ירושלים, בנין כלל, רח' יפו 97, קומה 12.
ה. מפגש מציעים יתקיים ביום 15.6.95 בשעה 13.00 בחדר הישיבות במינהל לבטיחות בדרכים, בנין כלל, קומה 12, ירושלים.

משרד התחבורה

מכרז 19/95
"שמירת מרחק"

א. משרד התחבורה המינהל לבטיחות בדרכים (להלן המינהל) מעונין בהצעות לפיתוח הכשרה, הדרכה והסברה לנהגים בנושא הקפדה על שמירת מרחק בין כלי רכב בנסיעה בתנאים משתנים של תנועה, סביבה, מהירות וכיוב'.
ב. פרטים ומפרט ניתן לקבל במשרדי המינהל במשרד התחבורה, בנין כלל רח' יפו 97 קומה 12 ירושלים.
טל: 02-319448 02-319674
ג. על המציע לצרף להצעה:
1. ערבות בנקאית ע"ס 4,000 ש"ח
2. אישור על היותו עוסק מורשה
3. אישור על ניהול ספרים כחוק.
ד. את ההצעות יש להגיש ב-5 עותקים עד לתאריך 11.7.95 בשעה 12:00 לתיבת המכרזים במשרד התחבורה רח' יפו 97 בנין כלל קומה 12 ירושלים ולציין על גבי המעטפה עבור מכרז 19/95 "שמירת מרחק".
ה. אין המינהל מתחייב לקבל את ההצעה הזולה ביותר או הצעה כלשהיא.

משרד התחבורה

מכרז 20/95
"הכנת מחקרים ולוי פרויקטים עבור מינהל התעופה האזרחית"

א. משרד התחבורה, מינהל התעופה האזרחית (להלן מת"א) מבקש לקבל הצעות להכנת עבודות במסגרת הערכות למגמות העתידיות בתחומי מריניות ותעופה.
ב. פרטים ומפרט ניתן לקבל במשרדי מת"א בנמל התעופה בן-גוריון, טלפון 03-9712604.
ג. פגישת הבהרה למציעים תתקיים ביום ה' 8.6.95 בשעה 13.00 עד 15.00, במשרדי מת"א בנתב"ג אצל מר מנחם שרון ראש המינהל, טלפון: 03-9712604.
ד. על המציע לצרף להצעתו:
1. ערבות בנקאית בגובה 10% ממחיר הצעתו.
2. אישור על היותו עוסק מורשה.
3. אישור על ניהול ספרים כחוק.
ה. את ההצעות יש להגיש ב-5 עותקים עד לתאריך 18.7.95 בשעה 12.00, לתיבת המכרזים במשרד התחבורה, רח' יפו 97, בנין כלל קומה 12 ירושלים, ולציין על גבי המעטפה עבור מכרז 20/95 "פרוייקטים במת"א".
ו. משרד התחבורה אינו מתחייב לקבל את ההצעה הזולה ביותר או הצעה כל שהיא.

חלמיש
חברה ממשלתית-עירונית לשיקום הדיור בתל-אביב-יפו בע"מ

הארכת מועדי רכישת והגשת מכרזים

"חלמיש" חברה ממשלתית עירונית לשיקום הדיור בתל-אביב יפו בע"מ, מודיעה בזה על הארכת המועד לרכישת חוברות המכרזים והגשה של ההצעות להשתתפות במכרזים המפורטים מטה עד ליום 18.6.95.
מכרז 6/95 –
פיתוח רח' האצ"ל – שכ' התקוה
מכרז 7/95 –
ביצוע 4 חדרי טרנספורמטורים
בכתובות: רח' ולרן 4, רח' יגאל 1, רח' הונא 12, רח' שלמון 8.

משרד הבריאות
המחלקה לנכסים ושרותים, ירושלים
1. מזמינים בזאת הצעת מחירים בהתאם לפרטים הבאים: –
א. מכרז מס' 107/95 – שרותי הדברה עבור ביח"ח ברזילי
ב. מכרז מס' 108/95 – שרותי הדברה עבור ביח"ח הלל-יפה
ג. מכרז מס' 109/95 – שרותי הדברה עבור מרכז גריאטרי, נתניה
ד. מכרז מס' 110/95 – שרותי הדברה עבור ביח"ח מזרע
ה. מכרז מס' 111/95 – שרותי הדברה עבור ביח"ח טירת-הכרמל
ו. מכרז מס' 112/95 – שרותי הדברה עבור ביח"ח לב השרון (פרדסיה)
2. תקופת ההתקשרות:
שנה אחת עם אופציה להארכה לתקופה של שנה אחת נוספת.
3. היקף ההתקשרות:
כמפורט במסמכי המכרז עם אופציה להרחבה או לצמצום הדרישות בשיעור של 25% מהיקף המכרז.
4. לעיון במסמכי המכרז ולקבלתם יש לפנות ל:
1) עבור מכרז מס' 107/95 – מר שניאור חבקין, בטלפון: 07-745555.
2) עבור מכרז מס' 108/95 – מר נפתלי דמתי, בטלפון: 06-304304.
3) עבור מכרז מס' 109/95 – מר מנחם רוזן, בטלפון: 09-630101.
4) עבור מכרז מס' 110/95 – מר מנחם אלברט, בטלפון: 04-811911.
5) עבור מכרז מס' 111/95 – מר ארנון בנסקי, בטלפון: 04-559204.
6) עבור מכרז מס' 112/95 – מר דורון וקס, בטלפון: 09-645555.
5. המועד האחרון להכנסת ההצעות לתיבת המכרזים בכתובת: רח' תורקניה 8/א', קומה 3, המחלקה לנכסים ושירותים משרד הבריאות, ירושלים נקבע לתאריך, 16.7.95 בשעה 12.00.
6. א. אם ישנן הסתייגויות יש להעבירן לא יאוחר ממועד סיור הקבלנים, לפי הכתובת המפורטת בסעיף 5 לעיל.
ב. מציע שלא יעשה כך יחשב כאילו הוא מסכים לתנאי המכרז.
7. א. התנאים היסודיים להשתתפות במכרז הינם:
1) לצרף להצעה היתר בר-תוקף להדברת חרקים ומכרסמים לפי תקנות מזיקים.
2) לצרף להצעה ערבות בנקאית צמודה למדד בשיעור של 10% מערך העיסקה השנתית (כולל מע"מ).
3) לשלם סכום של -.100 ש"ח (לפני קבלת מסמכי המכרז) באמצעות שובר לתשלום בבנק הדואר, לחשבון מס' 9-03807-0 לפקודת "משרד הבריאות", המחלקה לנכסים ושרותים.
4) להשתתף בסיור קבלנים שיתקיים:
(א) עבור מכרז מס' 107/95 – בתאריך 2.7.95 בשעה 11.00 – ברזילי.
(ב) עבור מכרז מס' 108/95 – בתאריך 5.7.95 בשעה 11.00 – הלל-יפה.
(ג) עבור מכרז מס' 109/95 – בתאריך 25.6.95 בשעה 11.00 – נתניה.
(ד) עבור מכרז מס' 110/95 – בתאריך 28.6.95 בשעה 11.00 – מזרע.
(ה) עבור מכרז מס' 111/95 – בתאריך 29.6.95 בשעה 11.00 – טירת-הכרמל.
(ו) עבור מכרז מס' 112/95 – בתאריך 27.6.95 בשעה 11.00 – לב-השרון.
8. אין אנו מתחייבים לקבל את ההצעה הזולה ביותר, כל חלק ממנה או כל הצעה שהיא, אנו רשאים לפצל את ההזמנה ולהעדיף מציעים מנוסים כמפורט בתנאי המכרז, וכן אנו רשאים לבטל או להרחיב או לצמצם את היקף המכרז בגלל סיבות תקציביות ו/או מינהליות ו/או אירגוניות.

משרד התחבורה
לשכת המשנה למנהל הכללי

מכרז בנא"מ 15/95
מכרז להפעלת מסעדה בבנין "כלל" בירושלים

א. משרד התחבורה מודיע בזה, כי חלה טעות בפרסום מכרז מס' 15/95 שפורסם ביום 29.5.95, בנוסח כפי שפורסם.
ב. במקומו בא מכרז מס' 15/95 – מכרז להפעלת מסעדה במשרד התחבורה חולון (אגף שרותי מידע).
ג. נוסח המכרז המתוקן הינו כמפורט מטה.
מכרז להפעלת מסעדה במשרד התחבורה חולון (אגף שירותי מידע)

מכרז בנא"מ מס' 15/95

א. משרד התחבורה מזמין בזה הצעות
להפעלת מסעדה באגף שירותי מידע, מתחם משרד הרישוי, חל-גיבורים, חולון
ב. פרטים נוספים, מפרט ודוגמא לחוזה עליו יחתום הזוכה ניתן לקבל בימים א'–ה' בין השעות 08.00–12.00 אצל מר ישראל חרד מנהל בנא"מ מחוז תל-אביב והמרכז, מחלקת הבנא"מ, מתחם משרד הרישוי, תל-גיבורים, חולון, טלפון 03-5018484.
ג. את ההצעות יש להפקיד במעטפות כפולות סגורות עד ליום ב' 19.6.95 עד השעה 14.00 ולרשום על המעטפה מכרז בנא"מ 15/95 לכתובת הבאה:
יו"ר ועדת הרכישות המרכזית, משרד התחבורה, תיבת המכרזים, רחוב יפו 97 בנין "כלל" קומה 12, ת.ד. 867, ירושלים – מיקוד 91008 – מכרז להפעלת מסערה – בנא"מ 15/95.
ד. להצעה יש לצרף:
1. אישור על רשום כעוסק מורשה מס ערך מוסף.
2. צילום אישור מפקיד השומה כדבר ניהול חשבונות כחוק.
3. ערבות בנקאית בסך של -.10,000 ש"ח ל-60 יום.
4. אישור מרואה חשבון כי הקבלן משלם לעובדיו המועסקים על ידו במשרדי הממשלה את שכר המינימום המקובל במשק.
ה. ההצעה לא תכלול מס ערך מוסף.
ו. קבלת המסמכים כרוכה בתשלום בסך 100 ש"ח, בהמחאה לפקודת משרד התחבורה ואשר לא יוחזרו.
ז. משרד התחבורה אינו מתחייב לקבל את ההצעה הזולה ביותר או כל הצעה שהיא.
ח. משרד התחבורה שומר לעצמו את הזכות לנהל משא ומתן עם המציעים שהצעותיהם נמצאו המתאימות ביותר.

מכון התקנים הישראלי
אגף כספים ולוגיסטיקה

מכרז מס': ר"ת 2/95

מכון התקנים הישראלי מבקש לרכוש את השרותים כמפורט להלן; ביצוע של:
עבודות עפר והכנת תשתית למתקן חשמל והנחת קוי הזנת חשמל

1. תנאים מוקדמים להשתתפות במכרז: השתתפות במכרז מותנית בקיום התנאים המוקדמים הבאים:
א. רישום בכל מידשם המתנהל על-פי דין הצריך לענין נושא ההתקשרות וכן קיומם של הרשיונות הנדרשים על פי דין.
ב. אם קיים לענין נושא ההתקשרות תקן ישראלי רשמי, או בלתי רשמי כמשמעותו בחוק התקנים, התשי"ג – 1953 – עמידה בדרישות התקן.
ג. המצאת כל האישורים הנדרשים לפי חוק עסקאות גופים ציבוריים (אכיפת ניהול חשבונות ותשלום חובות מס), התשל"ו – 1976.
ד. נסיון מקצועי מוכח של 5 שנים לפחות בביצוע עבודות בהקף דומה.
ה. המלצות של 3 ממליצים לפחות.
ו. רשיון חשמל של חשמלאי ראשי.
ז. ערבות בשיעור 10% מערך ההצעה (לחתימת הסכם ולביצועו).
2. אמות המידה שנקבעו לבחירת ההצעה הזוכה:
א. המחיר המוצע.
ב. אמינותו של המציע, כישוריו, נסיונו, מומחיותו ותחומי התמחותו.
ג. מכתבי המלצות אודות המציע ומידת שביעות הרצון מאופן ביצוע עבודותיו.
3. ניתן לעיין בו/לרכוש את מסמכי המכרז במכון התקנים הישראלי, רח' חיים לבנון 42 רמת-אביב תל-אביב, במשרד הממונה על הרכש הטכני והתחזוקה, בנין 6 טל' 03-6465128, החל מיום א' – 05/06/95, בין השעות 08:00–15:00 תמורת 500 ש"ח (התשלום לא יוחזר).
4. סיורי קבלנים יערכו ביום א' – 11/06/95 בשעות שתתואמנה מראש עם רוכשי מסמכי המכרז.
5. המועד האחרון להגשת הצעות למכרז הינו יום ה' – 22/06/95 שעה 12:00.
את ההצעות למכרז יש למסור במעטפה סגורה עליה רשום מכרז ר"ת 2/95 לתיבת המכרזים שנמצאת בכתובת המפורטת בסעיף 3 לעיל.
6. ועדת המכרזים החליטה לקיים את המכרז בדרך של ניהול משא ומתן עם המציעים וזאת לפי סעיף 7 (א) (1) לתקנות חובת המכרזים התשנ"ג 1993.
אין המכון מתחייב לקבל את ההצעה הזולה ביותר או כל הצעה אחרת.

רשות שדות התעופה בישראל

מכרז מס' ר/20/95
למתן שרותי סדרנות מוניות בנתב"ג

1. רשות שדות התעופה מזמינה בזאת תאגידים להגיש לה הצעה למתן שרותי סדרנות מוניות בנתב"ג.
2. רשאים להגיש הצעות תאגידים שהינם:
א. תאגיד הרשום כדין בישראל ואשר בחמש השנים שקדמו לפירסום מכרז זה עסק ברציפות במתן שרותי כוח-אדם לסוגיו השונים למוסדות ממשלה/מדינה ובעל מוניטין חיובי בתחום זה.
ב. תאגיד בעל מחזור כספי של לפחות 12 מיליון ש"ח בשנת המס שקדמה לפירסום מכרז זה ואשר הינו בעל יכולת ארגונית ולוגיסטית לביצוע השרות.
3. בנוסף לתנאים אלו יהיה על התאגידים לעמוד ביתר הדרישות והתנאים כפי שמפורטים במסמכי המכרז.
4. תקופת ההתקשרות הינה ל-24 חודשים. לרשות הזכות להאריך תוקף ההתקשרות בתקופה נוספת של עד 12 חודשים.
5. על התאגידים/המציע להפקיד ביחד עם הצעתו ערבות בנקאית בלתי מותנית לקיום תנאי המכרז, בסך 70,000 ש"ח שתוקפה יהיה ל-60 יום מהתאריך האחרון שנקבע להגשת ההצעות.
6. סיור מציעים נקבע ליום 12/6/95 שעה 10:30 בנתב"ג.
7. את טפסי המכרז ניתן לקבל במחלקת הרכש, קומה ב', חדר 234 בבניין הטרמינל הבינלאומי בנתב"ג, זאת מיום פרסום מודעה זו ועד לתאריך 12/6/95 בין השעות 10:00–12:00 בלבד.
8. המועד האחרון להגשת ההצעות הינו יום 19/6/95 עד השעה 10:00.
9. אין הרשות מתחייבת לקבל כל הצעה שהיא.

ש.ר.א.ל
שרותים ואספקה לרפואה בע"מ
מזמינים בזאת הגשת הצעות בהתאם לפירוט הבא: –
1. בקשה מס' 50/113/95
ייצור ואספקת אימוניות קייצים וחורפיים
2. בקשה מס' 50/115/95
ייצור ואספקת כרי שינה מספוג
3. בקשה מס' 50/114/95
ייצור ואספקת מוצרי טריקו קייצים וחורפיים וכותנות טריקו ליונקים
4. בקשה מס' 50/111/95
ייצור ואספקת מגיות ספוג
5. בקשה מס' 50/112/95
ייצור ואספקת מזרונים + ציפות חוטי אש
מועד הגשת ההצעות לבקשות הנ"ל שמספרן הסידורי 1–5 עד 22.6.95 שעה 12.00.
6. בקשה מס' 50/116/95
אספקת מתקני קירור מהיר BLAST CHILLERS
כ-10–15 יחידות מגודלים שונים
מועד הגשת ההצעות לבקשה הנ"ל שמספרה הסידורי 6 עד 18.6.95 שעה 12.00.
כל ההצעות לבקשות הנ"ל שמספרן הסידורי מ-1–6 חייבות להגיע במעטפה סגורה לתיבת ההצעות לפי הכתובת:
ש.ר.א.ל – שרותים ואספקה לרפואה בע"מ, רח' יהודה ונח מוזס 15, תל-אביב.
את מסמכי הבקשות שמספרן הסידורי 1–5 ניתן להשיג תמורת תשלום של -.150 ש"ח, בקשה שמספרה הסידורי 6 ניתן להשיג תמורת תשלום של -.300 ש"ח.
את מסמכי הבקשות ניתן לקבל במשרדי חברת ש.ר.א.ל – רח' יהודה ונח מוזס 15, ת"א, טל' 03-6972020, בכל יום בין השעות: 09:00-13:00 מלבד יום ו'.
אין חברת ש.ר.א.ל בע"מ מתחייבת לקבל את ההצעה הזולה ביותר או כל הצעה שהיא או להזמין את כל הכמות המפורטת במסמכי הבקשות הנ"ל.

משרד הבינוי והשיכון
אגף מכרזים וחוזים

תיקון להודעה על מכרז הרשמה והגרלה

מס' 10114/95 בנתיבות
לצורך השלמת פיתוח ובניה של 120 יח"ד במתחם 3938, רשאים להגיש הצעה קבלנים או יזמים שהיקף המאושר להם להשתתפות במכרזים בהתאם לאישור מנהל תכנון והנדסה הוא בלתי מוגבל.

שירות בתי הסוהר

תיקון למכרז 141/95

עבודות פיתוח קרקע ב/ס רקפת

– המועד האחרון להגשת הצעות למכרז הוארך עד ליום 29.6.95.
– בהתאמה תשונה תוקף הערבות עד ליום 28.10.95.

משרד הבטחון
היח' הארצית למכירות

מכירת טובין

מכירות טפסי המכרז תחל ביום שני 6/06/95 ביח' המכירות, רח' האלוף א. מנדלר 12/א' הקריה תל אביב.
שעות הקבלה: בימים א'-ה' בשעות 08:30–12:30, ובימים א', ג', ד' גם בשעות 13:30–15:00. לקבלת פרטים, ניתן לפנות לטלפון 03-697-51-50.

מכרז מספר 106/95/06
אקדחים וחלקי נשק.
רשאים להשתתף במכרז זה, רק בעלי רשיון בר-תוקף, הניתן ע"י הרשות המוסמכת לסחר ואחזקת כלי נשק ותחמושת, או ליצואנים.
יום סיור: 13 ביוני 95, כמפורט בטופס המכרז.
יש להרשם עד יום לפני הסיור.
הגשת ההצעות עד 19/06/95 שעה 10:00.

מכרז מספר 107/95/06
רובים ומקלעים מסוגים שונים בכשר ומך.
רשאים להשתתף במכרז זה, רק בעלי רשיון בר-תוקף הניתן ע"י הרשות המוסמכת לסחר ואחזקת כלי נשק ותחמושת, או ליצואנים.
יום סיור: 13 ביוני 95, בשעה 09:00.
יש להרשם עד יום לפני הסיור.
הגשת ההצעות עד 19/06/95 שעה 10:00.

מכרז מספר 114/95/06
משאיות מאן בקבוצה ולבדוק, המשאיות מאוחסנות במשמר הנגב. דוגמא ניתן לראות במגרשים בצריפין.
ניתן לרכוש טפסי מכרז בימי הסיור הנערך במגרשי צריפין.
ימי סיור: 7, 8 ביוני 95, בשעות 08:00–11:30.
הגשת ההצעות עד 12/06/95 שעה 10:00.

מכרז מספר 115/95/06
רכב שטח הכלל: פיזו 205/504/404, דח 5, פורד אסקורט, טרנזיט, סוברו, מאזדה, טרנספורטר, ציטרואן, דייהטסו, ג'יפ, אוטובוס וולבו, מיכליות, ג'י.אם.סי, עגלות סוסים, משאיות מרצדס, גרור משא, רכב שרוך, חלקים בקבוצה אחת.
ניתן לרכוש טפסי מכרז בימי הסיור הנערך במגרשי צריפין.
ימי סיור: 7, 8 ביוני 95, בשעות 08:00–11:30.
הגשת ההצעות עד 12/06/95 שעה 10:00.

מכרז מספר 116/95/06
מדחסים, פח-פחים, כלי עבודה, מקדחות עמוד, שאריות פלב"ם, גנרטור, אריזות עץ וקרטונים, מנועי לילנד, חלפים לציוד אלקטרוני, חלפי רכב שונים, חלפים לטרקטורים/למלגזות / לנגמש /לקשר, מנועי זחלים, מכונת צריבה, מכונת הברגה, מתאמים להקלטה, כבלים + ציוד משרדי + ציוד תעשייתי, חבלי פלאסטר, מערכות להוראת דעת, יחי מיזוג אויר, תא צביעה, מכונת דיאזו + גליוטינה, ציוד בינוי, בוחן הידראולי + טולם, מכי מיגונים, ציוד מחשבים, חלפים לציוד אלקטרוני, מתקני בדיקה למטוסים, חיבות עץ + פריסקופים.
יום סיור: 8 ביוני 95, בשעות 08:00–11:30, בצריפין.
הגשת ההצעות עד 12/06/95 שעה 10:00.

מכרז מספר 117/95/06
ציוד מכשירים אלקטרוניים ואביזרים, ציוד ומכשירי בדיקה, מדחסים, ציוד וחלפים תעשייתיים, מכונת צילום, רכיבים אלקטרוניים, ציוד בינוי, ציוד מחשבים, מכונת לחץ נקי, מכונה לכיפוף פח, שולחנות ניקוי, צבעים, חלפים לרדאר, דלתות למקלט, מנופי כיבוי, גנרטורים, למעונות מצברים, מספרי פח.
יום סיור: 8 ביוני 95, בשעות 08:00–11:30, בצריפין.
הגשת ההצעות עד 12/06/95 שעה 10:00.

מכרז מספר 118/95/06
חלפים למנוע F-100 (PLATE SET MATCHED),
חלפים למנוע סקייהוק (STROT ASSY).
יום סיור: 8 ביוני 95, בשעות 08:00–11:30, בצריפין.
הגשת ההצעות עד 12/06/95 שעה 10:00.

מכרז מספר 119/95/06
חלפי מנוע אבנת.
יום סיור: 15 ביוני 95, בשעות 08:00–11:30, בצריפין.
הגשת ההצעות עד 19/06/95 שעה 10:00.

שרות בתי הסוהר

שרות בתי הסוהר מזמין הצעות למכרזים הבאים:

מס' מכרז	נושא מכרז	תקן התקשרות	מס' תיבה	מועד אחרון להגשת הצעות	סיור קבלנים
151/95	בניית מבנה הוסטל בנציבות רמלה	12 חודשים	26	10.7.95	5.6.95 בשעה 10:00 מקום מפגש נציבות רמלה
152/95	בניית כלבייה ושרותים ב/ס השרון	5 חודשים	2	22.6.95	שער כניסה ב/ס השרון ב-11.6.95 בשעה 12:30

תנאים כלליים למכרזים 151/95, 152/95
1. את מסמכי מכרז: 151/95 ניתן לרכוש תמורת 1500 ש"ח ואת מסמכי מכרז 152/95 ניתן לרכוש תמורת 300 ש"ח שלא יוחזרו אצל מיכל אטרף בנציבות שב"ס ברמלה.
טלפון: 08-239863 או 08-239847. יש לשלם בסניפי בנק הדואר לפק' חשבות שב"ס חשבון 0-05015-2 (יש לרשום מס' מכרז ופרטים אישיים על השובר).
2. המציע יצרף להצעתו כל האישורים הנדרשים לפי חוק עסקאות גופים ציבוריים (אכיפת ניהול חשבונות ותשלום חובות מס) התשל"ו – 1976.
3. את ההצעות יש להניח אישית בתיבת מכרזים המתאימה בנציבות שב"ס ברמלה במעטפה סגורה ואטומה ואין לשלוח הצעות בדואר.
4. על המציע לצרף להצעתו ערבות בנקאית ע"ס 10% מערך הצעתו. תוקף הערבות במכרז 151/95 עד לתאריך 7.11.95, תוקף הערבות במכרז 152/95 עד 20.10.95.
5. שב"ס שומר לעצמו את הזכות לא לבחור בהצעה הזולה ביותר ו/או לפצל את העבודה בין מס' מציעים שונים ו/או לקבל רק חלק מהצעה ו/או אף הצעה בכלל.
6. עדיפות תינתן לתוצרת הארץ, על המציע לצרף אישור דו"ח בדבר שעור מחיר המרכיב הישראלי במחיר ההצעה.
7. תנאים למכרז 151/95 – על המציע לצרף אישור על רישום במרשם הקבלנים בסווג 100 ג(3), עם כוכבית (קבלן מורשה לעסוק במשרדי ממשלה).
8. תנאים למכרז 152/95 – על המציע לצרף אישור על רישום במרשם הקבלנים בסווג 100 ג(1), עם כוכבית (קבלן מורשה לעסוק עם משרדי ממשלה).

משרד הביטחון
מינהל הרכש והייצור
1. להלן רשימת המכרזים הפומביים, תכולת המכרזים ומועד אחרון להגשת הצעות מחיר:

מס' מכרז	שם המיחלק הנוגע	טלפון	תאור העסקה	מועד אחרון להגשת הצעת מחיר (תאריך ושעה)	מסמכי המכרז ניתן לקבל
289-51143-02	מחלק מיכון	03-6977309	מכולת נשקיה	15.06.95 עד שעה 08.30	מ-01.06.95 עד 13.6.95
188-51899-01	מחלק מיכון	03-6977309	תנור לצליה ואפיה	26.06.95 עד שעה 08:30	מ-06.06.95 עד 22.06.95
118-51467-01	רפואה	03-6976366	חומרי מעבדה פלסטיקה וזכוכית	03.07.95 עד שעה 08:30	מ-01.06.95 עד 02.07.95
016-58103-01	בשר ודגים	08-221311	קבב קפוא	10.07.95 עד השעה 08:30	מ-01.06.95 עד 09.07.95
016-57998-01	מוצרי מכלת	08-225952	זיתים כבושים	14.08.95 עד שעה 08:30	מ-01.06.95 עד 10.08.95
016-57980-01	אפיה וחלב	08-221611	פרורי מאפה	21.06.95 עד שעה 08:30	מ-01.06.95 עד 20.06.95
016-57360-02	אפיה וחלב	08-221611	לחם חלות לאזור הצפון	14.06.95 עד שעה 08:30	מ-01.06.95 עד 13.06.95
118-51409-01	טכסטיל	03-6975587	תחתון קיץ	14.06.95 עד שעה 08:30	מ-01.06.95 עד 13.06.95
118/51532-01	תגור	03-6975662	כל בו כלי רחצה	19.06.95 עד שעה 08.30	מ-01.06.95 עד 15.06.95
236-02519-01	רכש ציוד	03-6976491	טונר חרש או ממוחזר למדפסות לייזר	20.06.95 עד שעה 08:30	מ-01.06.95 עד 15.06.95
236-03217-01	רכש ציוד	03-6976491	נייר צילום מסמכים A-4	20.06.95 עד שעה 08:30	מ-01.06.95 עד 15.06.95
688-52151-01	עזר והנעלה	03-6977475	לחוות, גומי לסנדלרות	18.06.95 עד שעה 08:30	מ-01.06.95 עד 15.06.95
313-51489-01	רפואה	03-6975589	סרט קשירה	05.06.95 עד שעה 08:30	מ-01.06.95 עד 04.06.95

2. תנאי המכרז:
א. רשאים לקבל את טפסי המכרז רק ספקים מוכרים ע"י משהב"ט העונים על התנאים המוקדמים להשתתפות במכרז.
ב. המקום לקבלת מסמכי המכרז, והגשת הצעות למכרז וכן פרטים נוספים בהקשר למכרז, ניתן לקבל במיחלק הנוגע כפי שצויין לעיל.

משרד הביטחון
מינהל הרכש והייצור
1. להלן רשימת המכרזים הפומביים, תכולת המכרזים ומועד אחרון להגשת הצעות מחיר:

מס' מכרז	שם המיחלק הנוגע	טלפון	תאור העסקה	מועד אחרון להגשת הצעת מחיר	מסמכי המכרז ניתן
313/51141-01	רפואה	03-6976366	אספקת משקפיים לחיילי צה"ל	26.06.95 עד שעה 08:30	מ-01.06.95 עד 20.06.95

2. תנאי המכרז:
א. רשאים לקבל את טפסי המכרז רק אופטיקאים כמפורט בסעיף ד' בפרק "תנאים למכרז" ב-S.O.W המצורף למסמכי המכרז.
ב. המקום לקבלת מסמכי המכרז, והגשת ההצעות למכרז וכן פרטים נוספים בהקשר למכרז, ניתן לקבל במיחלק הנוגע כפי שצויין לעיל.
ג. בהתאם לתקנות תינתן העדפה לתוצרת הארץ כמפורט בנוהלי המשרד.

מ — כ — ר — ז — י — ם

החברה הישראלית
לתקשורת בע"מ

בזק

מס' מכרז	תאור העסקה	אופציה	מועד להגשת הצעות	תשלום בגין מסמכי המכרז	טלפון לבירורים
17/95/101/0	שרותי אחזקה למכונות חיבור וחיתוך סיבים אופטיים.	---	20.6.95 שעה 18:00	100 ש"ח	02"395429 616
65/95/107/0	פיתוח מערכת ממוחשבת לניהול משאבי אנוש	---	25.7.95 שעה 18:00	1,000 ש"ח	02"395614 615

1. ניתן לעיין בטפסי המכרז במשרד מח' ההזמנות ברח' הצבי 15, ירושלים בימים א'–ה' ובשעות 09:00–12:00.
2. את מסמכי המכרז ניתן לקבל בכתובת ובשעות המצויינות לעיל. מסמכי המכרז ימסרו כנגד הצגת קבלה המעידה על ביצוע הפקדה של הסכום הנקוב בטבלה לעיל, בבנק הדואר, בחשבון בזק מס' 311757–5. התמורה בגין המסמכים לא תוחזר.
3. תנאי סף:
   א. עמידה בדרישות כל דין לרבות ניהול ספרים, עוסק מורשה, רישום, רשיונות ותקן.
   ב. ערבות לקיום ההצעה בסך המפורט בטפסי המכרז.
   ג. עבור מכרז 65/95/107/0 – תנאי סף נוספים כמפורט בטופסי המכרז.
4. החברה אינה מתחייבת לקבל את ההצעה הזולה ביותר, או כל הצעה שהיא, או להזמין את כל הכמות ממציע אחר.
5. את ההצעות יש להגיש לתיבת המכרזים הממוקמת ברח' הצבי 15 ירושלים.
6. הצעות בפקסימיליה ובמברקים לא תתקבלנה.

משטרת ישראל
המטה הארצי / אגף האפסנאות

1. מוזמנות בזה הצעות מחיר להספקת הטובין ו/או השרותים המפורטים כדלהלן: –

מס' מכרז	פרטי המכרז	תקופת התקשרות	תשלום עבור מסמכים	טלפון לבירורים	מועד אחרון
125/95	מתן יעוץ אדריכלי למ"י לגיבוש תוכנית אב לבינוי ושיפוץ בית מעצר קישון ביגור	לשנת 95	100.– ש"ח	03"5124455	20.6.95 שעה: 12.00

תנאים מוקדמים
א. אדריכל רשום חבר בארגון האקדמאים העצמאיים במקצועות ההנדסה, האדריכלות והטכנולוגיה בישראל, בעל תעודת רישום בפנקס המהנדסים והאדריכלים, בהתאם לחוק המהנדסים והאדריכלים תשי"ח–1958.
ב. אדריכל בעל נסיון מוכח בביצוע תכנון בית סוהר או בית מעצר אחד לפחות במהלך חמש שנים אחרונות.

2. על המציע להמציא את כל האישורים הנדרשים לפי חוק עסקאות גופים ציבוריים.
3. אין חובה לקבל את ההצעה הזולה או כל הצעה אחרת.
4. מ"י רשאית לפצל המכרז למס' זוכים או לבטל חלק כלשהו במכרז (אם יש צורך).
5. תינתן העדפה לתוצרת הארץ בשעור 15% בהתאם לתקנות חוק חובת המכרזים.
6. ניתן לעיין בטפסי המכרז לפני התשלום במחלקת הרכישות והמכירות בת"א־יפו, רחוב סלמה 18, בין השעות 08.00–16.00.
7. את מסמכי המכרז ניתן לקבל באותה הכתובת כנגד הצגת קבלה על תשלום בבנק הדואר לחשבון 025106–7 בציון מס' מכרז. (התשלום לא יוחזר).
8. את ההצעות יש להניח אישית בתיבת המכרזים בכתובת הנ"ל. (אין לשלוח ההצעות בדואר).

יצחק יפתח, ניצב־משנה
ראש מחלקת הרכישות והמכירות

עמידר החברה הלאומית לשיכון בישראל בע"מ

מכרזים פומביים לעבודות שיפוצים חיצוניים בראשון לציון ורחובות

* חברת עמידר מבקשת הצעות לביצוע עבודות כנ"ל כמפורט מטה:

מס' המכרז	המקום	הכתובת	היקף העבודה המשוער עפ"י מחירוני החברה	ערבות בנקאית לקיום תנאי המכרז	תקופת הביצוע
531–1070–02	ראשון־לציון	רח' אלרואי 15	138,000 ש"ח	8,000 ש"ח	3 חודשים
531–1071–02	רחובות	רח' מרבד הקסמים 46	175,000 ש"ח	10,000 ש"ח	3 חודשים

רשאים להשתתף במכרזים הנ"ל קבלנים אשר יציגו רישומם ברשם הקבלנים לעבודות בניה קבוצה ג'1 ומעלה ו/או לעבודות שיפוצים והרחבת מבנים קבוצה א'1 ומעלה.
סיור מאורגן. באתר יתקיים ע"י המהנדס ראובן יהב ביום ג' 13.6.95, בשעה 10.00 בבוקר. כינוס המשתתפים בסיור יהיה במשרדי עמידר, סניף השפלה, רח' ויצמן פינת ראובן 6 בנס ציונה.
תנאי להשתתפות במכרז הוא רכישת מסמכי המכרז תמורת סכום של 75 ש"ח (למכרז בראשון לציון) ו־100 ש"ח (למכרז ברחובות), שישולם במזומן (לא בשיק) באמצעות שובר תשלום אותו ניתן לקבל אצל גב' חרמונה גרוס, בית עמידר, שד' שאול המלך 39 תל־אביב, טלפון: 03"6931595, בין השעות 08.30–14.00. סכום זה לא יוחזר מכל סיבה שהיא.
מכירת החומר תחל מיום ג' 6.6.95.
את ההצעות עם כל מסמכי המכרז יש להגיש בהתאם להנחיות שבמסמכי המכרז, לבית עמידר, שד' שאול המלך 39 תל־אביב, בסמוך לחדר 610, עד ליום ב', 26.6.95, בשעה 15.30.
החברה שומרת לעצמה הזכות לבטל המכרז ולא להפעילו מכל סיבה שהיא.
חברת עמידר אינה מתחייבת לקבל את ההצעה הזולה ביותר או הצעה כלשהי.
החברה רשאית לשקול שיקולים נוספים פרט למחיר, לרבות נסיון קודם בעבודות נשוא המכרז, המלצות, יכולת כספית מוכחת ומשאבי הקבלן.
אין באמור כדי למצות את תנאי המכרז ואלו מפורטים במסמכי המכרז.

המשרד לקליטת העליה

מכרז מס' 20/95

המשרד לקליטת העליה מבקש לקבל הצעות

לצירוף שאלות לסקרי "אומניבוס" בקרב הציבור הישראלי

לקבלת ניתוח של הנתונים עפ"י משתנים דמוגרפיים וסוציו־כלכליים.

תוקף ההתקשרות יהיה עד 31/12/95 עם זכות ברירה למשרד להאריך את ההתקשרות לתקופה של 3 שנים מיום חתימת ההסכם על פי מכרז זה.
המשתתף במכרז יהיה חברה, שותפות או עמותה הרשומה כדין ובעלת נסיון בקיום סקרי "אומניבוס", המוכנה ומסוגלת לבצע סקר "אומניבוס" בתקופה שבין 1/7/95 עד 31/12/95, לפחות פעמיים, ולהמשיך בסקרים כאלה בשנים 1996, 1997 ומחצית 1998.
על המציעה להיות בעלת צוות מראיינים שמסוגל לראיין את הנחקרים פנים אל פנים, בטלפון, בעברית וברוסית.
להצעה חובה לצרף:
תעודת רישום חברה, שותפות, עמותה, לפי הענין.
תעודת עוסק מורשה או מוסד ללא כוונת רווח (מלכ"ר)
אישור תקף על ניהול ספרי חשבונות ורשומות עפ"י חוק עסקאות גופים צבוריים ואכיפת ניהול חשבונות ותשלום מס תשל"ו 1976.
ערבות בנקאית צמודה בגובה 5,000 ש"ח, תוקף הערבות יהיה עד 90 יום.
המשרד שומר לעצמו את הזכות:
1. לא להתחשב כלל בהצעה שהיא בלתי סבירה מבחינת המחיר, בלוח הזמנים לביצוע הסקר, בגודל מרגם לא סביר להסקת מסקנות סטטיסטיות עפ"י כל קנה מידה מרעי או במקרה של חוסר התיחסות מפורטת לסעיפי מסעיפי המכרז, שלדעת המשרד מונע הערכת ההצעה כרבעי.
2. לבטל את כל המכרז או חלקים ממנו או לפצל הצעות העבודה על פיו.
3. לא לבחור בהצעה הזולה ביותר או בכל הצעה שהיא כזוכה ולא להתקשר בהסכם כלשהוא כתוצאה ממכרז זה.
4. לפנות במהלך הבדיקה וההערכה אל המציע כדי לקבל הבהרות להצעתו או כדי להסיר אי בהירויות שעלולות להתעורר בבדיקת ההצעות, כמוף לחוק חובת המכרזים תשנ"ג 1993.

את מסמכי המכרז ניתן לקבל החל מיום 1/6/95 במשרד הקליטה, ברח' קפלן 2, קרית בן־גוריון ירושלים, חדר 480, בימים א'–ה' בין השעות 08:00 – 12:00 תמורת תשלום בסך 100 ש"ח, שלא יוחזר בשום מקרה.
את התשלום יש לשלם לפקודת משרד הקליטה, לחשבון מס' 8–03039–0 בבנק הדואר.
את ההצעות יש להגיש ב־2 עותקים במעטפה סגורה וממוספרת במספר המכרז, עד יום 22/6/95 בשעה 12:00 ולשימן בתיבת המכרזים של משרד הקליטה, המצויה בחדר מס' 480, ברח' קפלן 2, קרית בן־גוריון, ירושלים.
הבהרות והסברים נוספים ניתן לקבל ממר שמואל ארלה, מנהל האגף לתכנון ומחקר, טלפון: מס' 02"752754.

משרד העבודה והרווחה
הרשות לתכנון כח־אדם

ביצוע סקר מעסיקים ארצי עתי לכח־אדם במשק הישראלי

מכרז מס' רתכ"א 02/95

1. כללי
   א. הרשות לתכנון כח־אדם בשיתוף עם האגף להכשרה ולפיתוח כח־אדם שבמשרד העבודה והרווחה, פונה בזאת לקבלת הצעות לפיתוח וביצוע סקר מעסיקים לכוח־אדם במשק, במקצועות ובאיזורים השונים.
   ב. תוצאות הסקר ישמשו כבסיס לתיכנון ובניית תוכנית העבודה של האגף להכשרה ולפיתוח כח־אדם.
2. מטרות הסקר
   א. בניית כלי עבודה שיסייעו לאפיין ולקבוע את צרכי ההכשרה המקצועית במשק בטווח של שנה עד שלוש שנים.
   ב. ערכון תוכנית הלימודים בקורסי ההכשרה והתאמתן לדרישות העיסוק.
   ג. הצעת מקצועות חדשים בעלי תוחלת תעסוקתית וביטול מקצועות חסרי ביקוש.
   ד. הכוונת האגף לגבי התפתחויות עתידיות בכ"א לצורך תיכנון השקעות בציוד, הכשרת סגל הוראה וכד'.
3. תיאור אוכלוסיית היעד, השיטה ולוח הזמנים לביצוע הסקר וכן פירוט הדרישות מנותן השירות מופיעים במפרט המכרז.
4. סך ההיקף הכספי של המכרז לא יעלה על 340 אלף ש"ח (ללא מע"מ).
5. כל הכתוב לעיל אינו מהווה תחליף לעיון מפורט בפרטי המכרז על פיו יש למלא את ההצעה.
6. את המפרט הטכני המיועד למכרז ניתן לרכוש החל מיום ב' ה־5.6.95 בשעה 12.00 במשרדי הרשות לתכנון כח־אדם במשרד העבודה והרווחה, רח' קפלן 2, ירושלים, בימים א'–ה' בין השעות 8.00–16.00 (אצל אורלי כהן חדר מס. 644, קומה 6).
7. תמורת קבלת טפסי המפרט יש לשלם בבנק הדואר 250 ש"ח לחשבון משרד העבודה והרווחה מס' 0"003217. נא להמציא את השובר בעת דרישת הטפסים. (התשלום עבור רכישת המפרט לא יוחזר).
8. ההצעה תוגש במעטפה סגורה עליה ירשם מכרז ביצוע סקר מעסיקים לכח־אדם במשק הישראלי – הרשות לתכנון כח־אדם 02/95, עד לתאריך ה־6.7.95 שעה 14.00, לתיבת המכרזים רחוב קפלן 2, ירושלים, חדר 777.

משרד החקלאות
האגף לנכסים בינוי ומשק
המחלקה למכרזים אספקה ושרותים
רח' ארניה 16 הקריה תל־אביב
טל' 6971733, פקס: 03"6910635

מכרז מס' 72/95

תיקון

מכירת 9 עגלים ופרה אחת מהשרותים הוטרינריים ובריאות המקנה, המכון הוטרינרי ע"ש קמרון, בית דגן

את טופסי המכרז והמפרט הטכני ניתן לקבל במשרדנו שברחוב ארניה 16 הקריה ת"א, החל ביום ה' ה־1.6.95 שעה 10.00 – ולא כפי שפורסם.
בכל שאר פרטי המכרז לא חל כל שינוי.

משרד החקלאות
האגף לנכסים בינוי ומשק /
המחלקה למכרזים אספקה ושרותים
רח' ארניה 16 הקריה תל־אביב
טל' 6971733, פקס: 03"6910635

מכרז מס' 77/95

תא צמיחה (גידול) – מכון וולקני מינהל המחקר החקלאי

הערות:
1) את טופסי המכרז ניתן לקבל במשרדנו שברחוב ארניה 16 הקריה ת"א, החל מיום ד' ה־7.6.95, שעה 10.00.
2) על המציע לצרף להצעתו המחאה אישית על סך 150 (מאה וחמישים) ש"ח לפקודת משרד החקלאות לתאריך מועד אחרון להגשת הצעות, לשם כיסוי ההוצאות הקשורות בפרסום מכרז זה (סכום זה לא יוחזר), יש לשלם בהמחאה בלבד מזומנים לא יתקבלו.
3) לקבלת פרטים נוספים יש להתקשר לד"ר נירית ברנשטיין טל. 03"9683290.
4) תאריך אחרון להגשת הצעות למכרז מס' 77/95 הינו: ביום ג' 20.6.95, לא יאוחר משעה 12:00 בצהרים.
5) ערבות ושאר תנאי ההתקשרות ראה במפרט המכרז.

מכרז מס' 78/95

אספקה שוטפת של אביזרי חשמל מייצרנים שונים עפ"י רשימה מצורפת

הערות:
1) את טופסי המכרז ניתן לקבל במשרדנו שברחוב ארניה 16 הקריה ת"א, החל מיום ה' ה־8.6.95, שעה 10.00.
2) על המציע לצרף להצעתו המחאה אישית על סך 150 (מאה וחמישים) ש"ח לפקודת משרד החקלאות לתאריך מועד אחרון להגשת הצעות, לשם כיסוי ההוצאות הקשורות בפרסום מכרז זה (סכום זה לא יוחזר), יש לשלם בהמחאה בלבד מזומנים לא יתקבלו.
3) משרד החקלאות שומר לעצמו את הזכות לפצל את הזכיה ליותר מגורם אחד.
4) תקופת המכרז מיום 1.8.95 – 31.12.95. למשרד תהיה שמורה האופציה להאריך את תקופת ההתקשרות לתקופה נוספת של שנה אחת בכל פעם עד שלוש שנים מעבר לתקופת ההתקשרות הבסיסית ובאותם התנאים.
5) לקבלת פרטים נוספים יש להתקשר לגב' עליזה סמואלוב טל' 03"9683742.
6) תאריך אחרון להגשת הצעות למכרז מס' 78/95 הינו: ביום ג' 18.7.95 לא יאוחר משעה 12:00 בצהרים.
7) ערבות ושאר תנאי ההתקשרות ראה במפרט המכרז.

לשכת הפרסום הממשלתית

מ·כ·ר·ז·י·ם

תשתיות נפט ואנרגיה בע"מ
(להלן "החברה")

מכרז מס. 28/95

צינורות מפלדת פחמן עבור מערכת כיבוי אש בטרמינל

ספקים/יצרנים מוזמנים בזאת להגיש הצעות לאספקת הנ"ל.
על המציע לצרף את כל האישורים הנדרשים לפי חוק עסקאות גופים ציבוריים (אכיפת ניהול חשבונות ותשלום חובות מס) התשל"ו – 1976.
החברה תיתן העדפה להצעות לטובין מתוצרת הארץ, במסגרת אמת המידה של המחיר, עפ"י הקבוע בתקנות חובת המכרזים (העדפת תוצרת הארץ וחובת שיתוף פעולה עסקי) התשנ"ה – 1994 להצעות לרכישת טובין מתוצרת הארץ שמחירם אינו עולה על מחיר הצעות לרכישת טובין מיובאים בתוספת של 15%.
את מסמכי המכרז ניתן לרכוש בימים א'–ה' בין השעות 8:00–15:00 במזכירות החברה ברח' תבואות הארץ 3, שיכון דן, תל־אביב, טל. 03"6484124, עד לתאריך 12.6.95 תמורת תשלום של 100.– ש"ח אשר לא יוחזר.
מועד אחרון להגשת ההצעות במעטפות סגורות לתיבת המכרזים של החברה 19.6.95 שעה 10:00.
אין החברה מתחייבת לקבל את ההצעה הזולה ביותר או כל הצעה שהיא.

לשכת הפרסום הממשלתית

הנהלת בתי המשפט מודיעה:

כי החל מתאריך 7.6.95 יועברו המשפטים שיפורטו להלן לבנין בית משפט השלום בתל אביב שברחוב שוקן 25.
א) בית הדין לשכירות תל אביב.
ב) ועדת ערר לפי חוק נכי רדיפות הנאצים התשי"ז־1957.
ג) ועדת ערר לפי חוק נכי המלחמה בנאצים התשי"ד־1954.
ד) ועדת ערעורים לפי חוק הנכים.
ה) ועדת ערר משפחות חיילים.
ו) תביעות אזרחיות לתיקון ושינוי גיל.
ז) תביעות אזרחיות לפינוי מכח חוק הגנת הדייר.
משפטים שהוגשו בבית משפט השלום ברח' ויצמן 1 תל־אביב, יועברו וידונו ברח' שוקן 25 תל־אביב והודעות מתאימות תשלחנה.

הזמנה להציע הצעות

1. מוזמנות בזה הצעות לרכישת הדירות המפורטות כדלהלן:
   במושב עלמה
   א. בית דו קומתי מס' 86 במושב עלמה בשטח מבנה 231 מ"ר על מגרש בשטח של 800 מ"ר. קומה תחתונה ישנה וקומה עליונה נבנתה לפני כ־10 שנים.
   בצפת
   ב. דירה בצפת בת 2 חדרים הנמצאת ברח' שפרינצק 164/5 בשטח 38 מ"ר נטו.
   בנצרת עילית
   ג. דירה בת 3.5 חדרים הנמצאת ברח' חדקל 1/32 נצרת–עילית קומה 4.
   בעפולה
   ד. דירה בת 2 חדרים הנמצאת ברח' כורש 39 עפולה קומה 3.
   ה. דירה בת 1 חדר הנמצאת ברח' עלית הנוער 389/10 גבעת המורה.
2. לתאום ביקור בדירות יש להתקשר אל גב' תמי טפירו במשרד חח"מ טל: 04"679111 בשעה 08:30–10:00 בימים א'–ה'.
3. הדירות תימכרנה במצבן הפיזי והמשפטי הנוכחי והאחריות לבדיקתן מוטלת על המציעים בלבד.
4. ניתן להגיש הצעה לרכישת כל הדירות יחד או כל אחת או כמה מתן בנפרד.
5. מס רכישה וכל חוב ותשלום המוטל על הדירה החל מיום 1.7.95 וכן שכ"ט עו"ד בגין ביצוע העברת הזכויות בכל דירה בשיעור של 2% + מע"מ מהמחיר המכירה (למעט מס שבח מקרקעין באם יחול) יחול על הקונה וישולם על ידו.
6. את ההצעות בצירוף שיק בנקאי בסכום 10% מגובה כל הצעה, יש להגיש למשרד הח"מ עד ליום 16.6.95 בשעה 12:00.
7. השיק הבנקאי יחולט ע"י הח"מ במידה והזוכה לא ישלם את תמורת המכר עפ"י הצעתו.
8. על המציעים לפרט בהצעתם בנוסף לסכום הרכישה גם את מועדי התשלום.
9. הח"מ יהא רשאי לערוך מו"מ ו/או התמחרות עם המציעים ואין הח"מ חייב לקבל את ההצעה הגבוהה ביותר או כל הצעה שהיא.
10. המכר כפוף לאישור ראש ההוצל"פ בחיפה.

יוסף בריגט, עורך־דין
כונס נכסים למכירת הדירות
רח' אבן סינא 16 חיפה 33111
טלפון: 04"662522, 04"679111

הזמנה (מס' – 103/95) להגשת הצעות לביטוחים

[illegible]

סונול

ערים

מכרז מס' 874/95

עבודות סלילת כבישים, ניקוז, ביוב מים ותאורה באזור

תיקון נוסח פרסום

במודעה שפורסמה ביום ד' 31.5.95 נפלה טעות בתאריך סיור הקבלנים.
צ"ל ביום שני 5.6.95 במקום ביום חמישי.
לגבי יתר תנאי ופרטי המכרז כפי שפורסמו בעתונות לא חל כל שינוי.

"ערים" – התשתית של איכות החיים

מפעלי שיקום לפועלים חקלאיים בע"מ

הזמנת הצעות

1) **למכירת טנדר סובארו** שנת 1991, קבינה סגורה להסעת נוסעים.
2) **למכירת ציוד חקלאי כדלקמן:**
אחד טרקטור פרגיסון 168 שנת 1985 עם מולג הרמה.
שני טרקטורים פרגיסון 240 שנת 1986/8.
אחד אפרון מגוע דיזל.
שני מולגות קטנים, מכסחת, שני מרססים של 1000 ליטר BEN 10"20, מיישר, מדחס אויר, עגלה גדולה להובלת פרי, דיסקוס, מחרשה.
א. ניתן לרכוש את כל הציוד או כל דבר בנפרד.
ב. את ההצעות ניתן להגיש ב־2 מעטפות ולצרף 5% משווי העיסקה וזאת עד לתאריך 20.06.95 בשעה 12.00.
את ההצעות נא לשלוח למפעלי שיקום בע"מ ת.ד. 40004 ת"א 61400. אין החברה מתחייבת לקבל את ההצעה הגבוהה ביותר או כל הצעה שהיא. את כל הציוד ניתן לראות בפרדס הבוסתן, צומת מורשה, בכניסה לבית הקברות רמה"ש בשעות 07.00–13.00.
בדבר פרטים נוספים ניתן להתקשר למשרד: טל' 03"6957381־5.

לנוער שרוצה לדעת יותר

אוניברסיטת תל־אביב
היחידה לנוער שוחר מדע

רישום מאוחר לקיץ 95
לקורסים בהם נותרו מקומות

יתקיים
ביום ג', 6 ביוני 95, וביום ה', 8 ביוני 95
בשעות 09:00–12:00, 16:00–19:00 בלבד

מספר המקומות מוגבל – כל הקודם זוכה!

ניתן להרשם בפקס' 03–6408184 או במשרדי היחידה, אוניברסיטת תל־אביב, בניין שרת, חדר 335. טלפונים: 6423380, 6408469, 03–6408154

אוניברסיטת תל־אביב
מדעים לנוער שוחר מדע

מ ד י נ ת י ש ר א ל

הודעה על תוצאות מכרזים

ביום 31.5.95 הוצעו לציבור איגרות חוב באמצעות מכרזים

להלן פירוט הסדרות שהונפקו ותוצאות המכרזים

סדרה	הצמדה	מחיר מכירה מזערי	מחיר ממוצע	שיעור התקצאה באחוזים	הכמות שנמכרה במליוני ש"ח
"גילון" 2204 יא'	לא צמוד	104.80	104.84	73.75	80

הזמנות במחירים הגבוהים ממחיר המכירה סופקו במלואן.
הזמנות במחיר המכירה סופקו בחלקן לפי שיעור ההקצאה הרשום לעיל.
הזמנות במחירים נמוכים ממחיר המכירה לא סופקו.

לרזו
ידיעות אחרונות
הלוח הגדול במדינה
03"6929292

מועצה מקומית טובא–זנגריה

מכרז מס' 1/95

בנית תוספת שלב ג' בי"ס תיכון טובא

1. המועצה המקומית טובא–זנגריה מכריזה בזאת על קבלת הצעות מקבלנים לביצוע תוספת שלב ג' לביה"ס התיכון בטובא.
2. את מסמכי המכרז ניתן לרכוש החל מיום 1.6.95 במשרדי המועצה בשעות העבודה הרגילות, תמורת תשלום של 1000 ש"ח אשר לא יוחזרו.
3. רשאים להשתתף במכרז קבלנים העונים על הסיווג כמפורט במסמכי המכרז (סיווג 100).
4. סיור הקבלנים יתקיים ביום רביעי 7.6.95 בשעה 11:00 – היציאה ממשרדי המועצה המקומית.
5. את ההצעות בצירוף הערבות הבנקאית ואישור בר תוקף על ניהול ספרי חשבונות כחוק. יש להגיש במסירה אישית וכן ע"י הכנסת ההצעות לתיבת המכרזים שבמשרדי המועצה המקומית עד יום ראשון 18.6.95 לא יאוחר משעה 12:00.

בכבוד רב
חוסין אלהייב
יו"ר מועצה מקומית טובא–זנגריה

מרכז הידידים בישראל בע"מ

ניתנת בזה הודעה על אסיפה כללית שלא מן המניין

שתתקיים ביום חמישי, 22.6.95, בשעה 18.00 במרכז הקונגרסים – אולם מס' 5 בגני התערוכה, תל־אביב.

על סדר היום:
החלטה מיוחדת בדבר:
1. הגדלת הון המניות המונפק;
2. איחוד כל אחד מסוגי המניות הקיימות בחברה;
3. הגדלת הון המניות הרשום;

מזכירות החברה
מרכז הידידים בישראל בע"מ

קיסריה מקרקעין ונופש בע"מ
הודעת בדבר כינוס אסיפה כללית שנתית של בעלי המניות בחברה.

ניתנת בזאת הודעה בדבר כינוס אסיפה כללית שנתית של בעלי המניות בחברה, ביום ד' 14 ביוני בשעה 10.00, במשרדי החברה, רח' אבן גבירול 68 תל־אביב כשעל סדר יומה הענינים הבאים:
א. דיון ואישור הדו"חות הכספיים השנתיים של החברה לשנה שנסתיימה ביום 31 בדצמבר 1994.
ב. בחירת רואה חשבון לחברה וקביעת שכרו.
ג. בחירת הדירקטורים של החברה וקביעת שכרם.
ד. דיון בכל ענין אחר שיובא לדיון כדין.
בעל מניות רשאי למנות לו שליח באמצעות כתב מינוי שיהיה בנוסח המקובל ובלבד שכתב המינוי יימסר במשרדה של החברה 48 שעות לפחות לפני המועד הקבוע לפתיחת האסיפה. נוסח כתב מינוי יומצא על ידי החברה למעוניינים, לפי דרישה. במידה ובאסיפה הנ"ל לא יהיה מנין חוקי, תיערך אסיפה כללית שנתית נדחית כעבור 7 ימים, ביום ד', 21 ביוני 1995 בשעה 10:00 במשרדי החברה.

בשם מועצת המנהלים:
רונן חייא, רו"ח
מזכיר החברה

בבית המשפט המחוזי בתל אביב יפו — ת.פ. 1412/94

קבוע לדיון בפני כב' השופט א. גורן

המבקשת: ניקי ויינב ת.ז. 1031530

נגד

המשיבים: (1) דאוד בן אמין אל־סוסו
(2) כייד בן אמין אל־סוסו

אל המשיבים:
[illegible]

10/6/95 — דוד מילשטיין, עו"ד
ב"כ המבקשת

חוק התכנון והבניה, התשכ"ה–1965
מרחב תכנון מקומי מקומית – מחוזית

הודעה בדבר הפקדת תכנית המתאר שינוי תכנית המתאר

נמסרת בזה הודעה, בהתאם לסעיף 89 לחוק התכנון והבניה תשכ"ה–1965, כי במשרדי הועדה המחוזית לתכנון ובניה, מחוז המרכז ובמשרדי הועדה המקומית לתכנון ובניה מקומית–מחוזית מופקדת תכנית המתאר שינוי תכנית מתאר הנקראת: תכנית מספר מת/64, המהווה שינוי לתכניות הבאות: לתכנית מתאר מס' מת/2000.
לתכניות מפורטות מס' פת/2/1154, פת/1/1238, פת/8/1255 ופת/מ8/1255.
השטחים הכלולים בתכנית ומקומם:
ישוב:
דרך מספר 471 (כביש מכבים).
מגבולם המזרחי של גושים מס' 6370 ו־6371 במערב עד כביש מספר 40 בקואורדינטות רוחב 163750.
גוש 4042 חלקות 73,
גוש 4042 חי"ח 38, 60, 61, 62, 63, 64, 65, 66, 67,
גוש 4042 חי"ח 68, 69, 70, 71, 72, 74, 77,
גוש 4043 חלקות 40, 47, 48,
גוש 4043 חי"ח 1, 12, 13, 14, 15, 16, 17, 18, 19,
גוש 4043 חי"ח 20, 21, 39, 42, 43, 46, 49,
גוש 6289 חלקות 1, 2, 3, 4, 44, 45, 46, 51,
גוש 6289 חי"ח 5, 6, 7, 8, 9, 10, 11, 12, 13, 14,
גוש 6289 חי"ח 15, 16, 17, 18, 37, 38, 39, 41, 47,
גוש 6289 חי"ח 48, 49, 50, 52,
גוש 6390 חלקות 14, 16,
גוש 6390 חי"ח 7, 11, 12, 13, 17, 18, 23, 24,
גוש 6715 חלקות 161, 162, 163, 164, 171, 201,
גוש 6715 חי"ח 6, 7, 21, 29, 30, 31, 35, 37, 45,
גוש 6715 חי"ח 46, 47, 48, 49, 50, 73, 74, 75, 76,
גוש 6715 חי"ח 103, 104, 160, 165, 170, 199,
גוש 6716 חלקות 52,
גוש 6716 חי"ח 6, 7, 8, 9, 24, 25, 26, 27, 51, 53,
גוש 6716 חי"ח 54, 55, 56, 57, 58, 68, 70, 72, 73,
גוש 6716 חי"ח 74, 136,
גוש 6718 חלקות 31, 32, 33,
גוש 6718 חי"ח 10, 11, 12, 13, 14, 15, 16, 17, 18,
גוש 6718 חי"ח 19, 20, 34, 35, 36, 39, 40, 41, 42,
גוש 6718 חי"ח 43, 44, 45, 46, 53, 65, 66, 67, 69,
גוש 6718 חי"ח 83,
גוש 6719 חלקות 10, 14,
גוש 6719 חי"ח 3, 4, 5, 6, 7, 8, 9, 11, 12, 13,
עיקרי הוראות התכנית:
א. ליעד שטח לדרך בהתאם לתכנית המתאר הארצית לדרכים.
ב. לשנות יעוד קרקע חקלאית לדרך אשר בה יכללו: מסעות, גשרים ומעבירים, לתעלות לניקוז ומעבירי מים, קירות תומכים ועיצוב נופי ככל שהדברים כרוכים בסלילת הדרך.
ג. להסדיר מחלפים, צמתים והסתעפויות בהתאמה של התכנית.
כל מעונין רשאי לעיין בתכנית, בימים ובשעות שהמשרדים האמורים פתוחים לקהל. כל מעונין בקרקע, בבנין או בכל פרט תכנוני אחר הרואה את עצמו נפגע על ידי התכנית, וכן כל הזכאי לכך על פי סעיף 100 לחוק, רשאי להגיש התנגדות תוך חודשיים מיום פרסומה של הודעה זו ברשומות, למשרדי הועדה המחוזית לתכנון ובניה, מחוז המרכז, רח' מס 1, רמלה 72406, טל. 08"270170. המתנגד ימציא העתק התנגדותו למשרדי הועדה המחוזית, טל. 08"270170.
התנגדות לתכנית לא תתקבל ולא תידון אלא אם כן הוגשה בכתב בפירוט הנמקות ובלווי תצהיר המאמת את העובדות שעליהן היא משתמכת.

ד"ר אהרון לוי
יו"ר הועדה המחוזית לתכנון ובניה
מחוז המרכז

מכרזים · עיתון המכרזים של ישראל

■ מכרזים פומביים ■ מכרזים בחו"ל
■ מכרזים בלעדיים ■ מידע עסקי בלעדי המאסף ע"י "יפעת"
רק 27 ש"ח לשבוע. פעמיים בשבוע על שולחנך.
צלצל 03-5635000 ואתה מנוי.

מכרזים
או לא זוכים
צלצל עכשיו 03-5635000
והצטרף למנויי מכרזים
מגזין מקבוצת יפעת–המידע העסקי הגדול בישראלי.

לוח ידיעות אחרונות

הכי נפוץ הכי משתלם

טל. 03"6929292 פקס. 03"6952277

מודעות לוח ידיעות אחרונות 03-5252282

קבלת מודעות ידיעות אחרונות 177-022-6292

מודעות עד חצות ידיעות אחרונות 177-022-9000

מודעות מבצע ידיעות אחרונות 24 שעות חיוג חינם 177-022-1516

קבלת מודעות עד חצות מבצע ידיעות אחרונות 177-022-7991

מודעות מבצע ידיעות אחרונות חיוג חינם 177-022-7383

מבצע בלעדי קבלת מודעות ללוח ידיעות אחרונות ב-6 תשלומים שווים ללא ריבית 177-022-6393

מודעות מבצע ידיעות אחרונות חיוג חינם 177-022-7383

מודעות ידיעות בהטבות ענק 177-022-2929

ירידון

עזרה רפואית ונפשית

● ער"ן, עזרה ראשונה נפשית. ת"א 5461111, לילדים ולנוער 6961113, חיפה 04"672222, חדרה 06"346789. י"ם 02"610303. נתניה 09"625110. ב"ש 07"281128. סניף הגליל 04"9888770. כ"ס 09"974555. לדוברי רוסית 03"6961113, 02"661122, 04"9889499, 04"672223, 09"828755, 06"343269.

● אגודת יד שרה להשאלת ציוד רפואי חינם ירושלים: 02"244242 יפו: 03"6817222 חיפה: 04"381704

● ויצו, קו לנשים מוכות, 03"5461133, 08"550506, 07"376310, 02"514111.

● יד ביד, אוזן קשבת לילדים לנוער ולהורים 24 ש'. 04"922222, 04"229488, 03"5226027, 02"243358, אילת 07"376366. לחייל 5222732, מ-17 עד 24.

● "אוזן קשבת" לנוער ולהורים. מרכז עירוני ר"ג. 728697, 6734752, ב' 8.00–13.00, א' ד' 16.30–19.00.

● "מכון מסגות" לשירותי חירום פסיכיאטרים. ביקורי בית 24 שעות (פרטי) 03"5741858.

● המועצה לשלום הילד, קבילות ילדים, טבריה 19, ירושלים. 02"256102.

● מרפאת שיניים תורנית "ארנט" תורנות בלילה, בשבתות. טלפוני מראש: 050"257172, ביום 03"5466328. יהודה המכבי 93, ת"א.

● "בעמת" – ייעוץ בבעיות אלימות במשפחה, א'-ה', 9–16, 03"231675, 03"235922.

● "אל-סם" – רח' פקיעין 7, ימים א'- ה'. 16.00–20.00, טל. 5463587, 5462076, 02"663828, 02"663902.

● טלמידע – ● ה.ס.ן. קבוצות תמיכה נפשית לחולי סרטן, חיפ' 06"562616. מידע טלפוני של האגודה למלחמה בסרטן. 03"5717888.

● טל-תמיכה – שרות תמיכה טלפוני לחולי סרטן וקרוביהם. 02"247676.

● סיוע לקורבנות אונס: ת"א (24 שעות) 03"6850041. י"ם 02"514455. חיפה 04"660111. אילת 07"313977.

● מרכז סיוע לנשים במצוקה – קשב, רעננה 09"912858.

● הועד למלחמה באיידס. מידע וסיוע לחולים 03"5604576, 03"5660380. ת.ד. 33602 ת"א.

● קו חרום לנפגעות אלימות באיזור הצפון: 04"677556. מ-8.00 עד 20.00.

● אלי, להגנת הילד. 177"0223966 מ-08.00 עד 22.00.

● "הקו הלבן", אוזן קשבת להומוסקסואלים וקרוביהם. 03"292797. מ-19.30 עד 23.30. 04"525352 חיפה.

תתרומות דם מידע ארצי 177"022"5911.

● אלכוהוליזם (24 שעות) 03"6724128.

● "קשב לקשיש", א.נ.ל.י. 03"299089, 04"677556.

● נשים במצוקה, קו אדום 09"505720.

● ארגון הורים ארצי, אוזן קשבת לילדים ונוער. 24 ש'. 03"5606515.

● מכורים אנונימיים (אנ.איי), מידע תמיכה וסיוע 03"5758869 24 ש'.

● זכויות הגבר במשפחה. 24 ש'. 04"322003, 03"378572.

● אנוש – יעוץ למשפחות נפגעי נפש, 03"5494899, 03"5400672, 04"326727.

● מודיעין אוטובוסים "דן". 03"6394444. "אגד" 03"5375555, 03"5170780.

● מ.נ.ס. נפגעי סמים, 03"5170789.

תורנות בתי מרקחת

● ירושלים: סופר פארם, הר החוצבים, 869744.

● תל-אביב: אהרסמן, יהודה הלוי 110, 5613010. בני, דיזנגוף 174, 5222386. כ"ם בן יהודה 142, כל יום מ-8.00 עד 3.00 אחה 5223535.

● חיפה: הניחות, תניתה 22, 231905.

● קריות: קופ"ח הרמן, סמטת מודיעין, 715136.

● רמת-גן-בני-ברק: היגיה, ארלוזורוב 81, 6721489.

● חולון-בת-ים: אהרון, הופיין 52, 889153. בת ים: גני בת ים, הנביאים 3, 5515671.

● פתח: גמא, תמץ חיים 6, 910541.

● רחובות: מעין חיים, בנימין פינת מנה"ח 456212.

● לוד: סגיסט, הרצל 60, לוד.

● נתניה: המגן, שד' ויצמן 13, 22985.

● באר-שבע: הגשר, שכ' ה' מרכז מסחרי, 422274.

מטוסים

● מועדי המראה ונחיתה תקליט 03"9731111. מודיעין 03"9710000.

רכבות

מנהריה לחיפה ולת"א: 5.45, 6.35, 7.35, 9.35, 11.34, 13.30, 15.27, 16.33, 17.35, 18.42.

מחיפה לת"א: (מחיפה מרכז 8 דקות לפני בת-גלים) 5.35, 5.50, 6.00, 6.20, 6.42, 7.15, 7.35, 7.50, 8.30, 9.30, 10.30, 11.30, 12.30, 13.30, 14.30, 15.30, 16.30, 17.10, 17.30, 18.30, 19.30.

מחיפה לת"א ולרחובות: 5.50, 6.20, 15.30, 18.10.

מנתניה לת"א: 6.22, 6.40, 6.55, 7.16, 7.35, 8.05, 8.27, 8.45, 9.05, 9.22, 10.20, 11.20, 12.20, 13.22, 14.15, 15.15, 15.27, 16.00, 17.07, 17.27, 17.50, 18.00, 18.20, 18.27, 19.03, 19.22, 20.03, 20.24, 21.05.

מנתניה לת"א ולרחובות: 6.40, 7.16, 8.05, 14.15, 14.15, 17.50.

מת"א לרחובות: 7.10, 8.30, 13.10, 14.40, 16.00, 16.40, 17.05, 18.15, 19.15.

מת"א לירושלים: 9.30.

מירושלים לת"א: 14.55.

מרחובות לת"א: 6.40, 7.20, 8.00, 8.40, 9.08, 14.08, 15.20, 16.50, 17.25.

מרחובות לת"א ולנתניה: 6.40, 8.00, 9.08, 14.08, 16.50, 17.25.

מרחובות לת"א ולחיפה: 17.25.

מת"א לנתניה: 5.50, 6.35, 7.13, 8.07, 8.32, 9.15, 9.40, 10.00, 11.10, 12.00, 13.10, 14.00, 14.40, 15.10, 15.30, 16.00, 16.20, 16.40, 17.00, 17.20, 17.40, 18.00, 18.30, 19.00, 19.30, 20.00, 20.30, 21.00, 22.00.

מת"א לחיפה: 5.50, 6.35, 7.30, 8.07, 8.42, 9.15, 10.00, 11.00, 12.00, 13.00, 14.0, 15.00, 15.10, 16.00, 16.40, 17.00, 18.00, 19.00, 20.00, 21.00, 22.00.

מת"א לנהריה: 6.35, 8.7, 12.00, 14.00, 15.00, 16.00, 17.00.

מחיפה בת גלים לנהריה: 8.08, 9.28, 12.10, 13.20, 15.26, 16.05, 17.30, 18.30.

● מידע נוסף בטלמסר 03"5652200, ובלשכות המודיעין, 03"6937515.

קריאות חירום

הישוב	מ.ד.א (מספר חירום 101)	מכבי-אש (מספר חירום 102)	משטרה (מספר חירום 100)
אופקים	07"274767	07"923022	07"923444
אור-יהודה	03"9311111	03"6181133	03"344888
אילת	07"372333	07"372222	07"72444
אריאל	03"9366111	03"9366111	03"9366111
אשדוד	08"551332	08"523333	08"547744
אשקלון	08"551332	07"722222	07"771444
באר-שבע	07"274767	07"27969691	07"462744
בית-שאן	06"553333	06"588222	06"587444
בית-שמש	02"523133	02"911088	02"911444
בני-ברק	03"5460111	03"6182222	03"5703588
בת-ים	03"9642333	03"802222	03"5514444
גבעתיים	03"5460111	03"313333	03"324143
דימונה	07"559333	07"559568	07"59444
הרצליה	03"9311111	09"588222	09"555555
זכרון-יעקב	09"623333	06"322222	06"390444
חדרה	09"623333	06"322222	06"328844
חולון	03"9642333	03"802222	03"843116
חיפה	04"512233	04"643222	04"354444
חצור הגלילית	06"790111	06"936121	06"937744
טבריה	06"790111	06"796222	06"792444
יבנה	08"451333	08"461222	08"439180
יפו	03"5460111	03"6994111	03"5122444
יקנעם	04"512233	04"892222	04"993044
ירוחם	07"559333	07"589822	07"80144
ירושלים	02"523133	02"789401	02"391111
כפר-סבא	03"9311111	09"433223	09"459444
כרמיאל	04"912333	04"912222	04"985444
לוד	03"9642333	08"229222	08"225222
מגדל-העמק	06"593334	06"540022	06"540444
מעלות	04"912333	04"974027	04"979444
מצפה-רמון	07"88333	07"588333	07"88444
מעלה-אדומים	02"354888	02"354888	02"354444
נהריה	04"912333	04"822222	04"920344
נצרת עילית	06"593334	06"555222	06"571444

דירות למכירה

רוצים לקנות

שדוכים

הצעות עבודה

הלוואות

מכוניות

ליסינג

פקסימיליה

אופנועים וקטנועים

פלאפונים

השכרת רכב

באר-שבע והדרום

חיפה

מכוני עיסוי

שרותי ליווי

ירושלים

נתניה

נרשמו לנשואין

מהפכה האזן/י למידע... 24 שעות ביממה 177-022-7585 "קשר" השיטה השוויצרית הכרויות לפנויים/ות בהתאמה עצמית מהטלפון בביתך- (גם לדתיים)

לאביבו
תנו לילדיכם
זר פרחים ואגדות
ספר פורח של
עמוס בר
פרחי אגדה
60 פרחים יפהפיים ב-260 עמודי צבע
לכל פרח תעודת-זהות, מידע כולל,
תמונה צבעונית ואגדה מאויירת
צלום הפרחים: עזריה אלון
איורי האגדות: נורית צרפתי
ידיעות אחרונות ● ספרי חמד

עירית דימונה
הועדה המקומית לתכנון ולבניה - שימוש חורג
בהתאם לסעיף (1) 149 לחוק הבנייה תשכ"ח-1965, ניתנת בזאת הודעה כי הוגשה לועדה המקומית בקשה למתן אישור חורג מתכנית מס' 101/02/25. מהות הבקשה: שימוש חורג להפעלת מחצבה (גוש 55963 חלקה 4). לכל המעוניין יוכל לעיין בבקשה ובתוכנית המצורפת אליה, ללא תשלום, במשרדי הועדה המקומית לתכנון ולבנייה בדימונה בשעות קבלת הקהל. כל הרואה עצמו נפגע או עלול להפגע כתוצאה מאישור הבקשה לשימוש חורג, רשאי להגיש התנגדות מנומקת בשני העתקים, במשרד הועדה המקומית הנ"ל תוך 14 יום מפרסום זה.
גבי ללוש
יו"ר הוועדה המקומית
לתכנון ולבניה

עירית ירושלים
הועדה המקומית לתכנון ולבניה
הודעה לפי סעיף 149 לחוק התכנון והבניה תשכ"ח 1965

חוק הליכי תכנון ובניה (הוראות שעה), התש"ן-1990 והחוק התכנון והבניה, התשכ"ה-1965
מרחב תכנון מקומי באר-שבע
הודעה בדבר הפקדת תכנית המהווה שנוי תכנית מפורטת
שלום דנינו
יו"ר הועדה לבניה למגורים ולתעשיה מחוז הדרום

הועדה המקומית לתכנון ולבניה נתניה
הודעה עפ"י סעיף 149 (ו) לחוק התכנון והבניה תשכ"ה – 1965
צבי פולג
יו"ר הועדה המקומית

שרותי ליווי

GALI 03 605-38-38 ליווי ברמה אירופאית. ביתך/מלון 24 שעות
NIKI 050 356211
VENUS 03 525 44 73
בא-לי 050 327013
נסיכה 03-6816923
ילדונת 03-613 65 78
דו-מיניות 03 524 21 32
דוגמנית 03-5273464
לילי 03 537 52 51
03-5256511
ילדה יפה 03-52 52 848
050-256150
קוקסינלית 03-6912186
פרימה 050-298786
קוקסינלית חדשה 03-5240211
אירופאיות 03-5460686
הקוקסינלית 03-5272224
ילדה 03-5226983
דוגמנית מסלול 03-5273563
פנטזיה 03-5460905
03-6392597
ארוח חלומי 03-5108389
חמה ונועזת 5445603
קל אישי 04-731212
18 03-373292
03-6222943 / 052-538671
V.I.P. 03-5607510
סקספון 03-5256840-1
HELP 050-365370
BLUE SKY 050-28-26-24
03-5226467
03-6390445
03-5371413
03-374879
03-5256859
ביוטי 050-237288
LILIT 03-5273731
MISS 03 68 28 491
5236470
5460895
03-5181132
03 5444214
קוקסינלית 03-6395747
03-202039
יפה 03-6395292
527-35-56
עלמה 03-5255979
קול הקסר
למדה 03-5468810
050-403055
03-5792762
TEAM 050-350741
קורין 03-6991970

מכוני עיסוי

הירקון 108
ירמיהו 26
הרצל 114
מכון הגשר 55
הנגב 8
יצחק שדה 32
שונצינו 17
03-6727344
העליה 9
קלאב ריביירה היצירה 22
משעול יעקב 5
בנגקוק
מכון בריאות
38

ליווי אילת

LOVE 07-336104 GIRLS
טופ 07-335535
07-337243 KISS
ביבי 07-336465
07-334997
ארגונית 07-370480
07-370357
07-340-439
לבכחול 07-379541
GOLD 07-376444
FANTASI 150 07-373186
חוויה 07-376166
SHANEL 050-366004

חלומות כחולים 001-600-203-4086
001-600-203-7161
001-600-203-8897
001-600-203-8815
005-922-450-65
001-600-203-4091
005-922-450-62
001-600-203-8895
001-600-2032-492
001-600-2032-494
היכרויות 03-6389399
001-600-203-4088
001-600-203-7159
001-600-203-7162
GAY SEX PARTYLINE LIVE 001-809-474-6055
001-809-474-6305
001-809-474-6306
00-569-12942
00-569-12940
00-569-12977
למה לחייג לחו"ל ? 03-38 38 38
00 569 12938
00 569 17337
רוצה גם לראות אותי? 001.809.474.6311
קו כחול 00-592-591-998
001-809-474-6050
001-809-474-6039
001-600-203-2506
001-600-203-2504
001-600-203-2507
001-600-203-2505
001-600-203-2460
001-600-203-2461
להומואים 03-6368990 005-996470
001-809-474-6067
001-809-474-6040
001-809-474-6061
001-809-474-6059
04-712345
001-809-474-6049
001-809-474-6047
001-809-474-6056
001-809-474-6053
001-809-474-6063
001-809-474-6041
04-677377

● בורסה		
מדד המשתנים	180.56	-0.50%
מדד מעו"ף	183.22	-0.61%
מדד כר"ם	137.83	+0.63%
● מט"ח		
סל	3.5200	+0.433%
$ יציג	3.0050	+0.334%
$ שחור	2.99	
● ריבית		
14.00% ריבית ממוצעת במכרז היומי של בנק ישראל		

גלובס

סוכני הביטוח: המשטרה לא מטפלת כראוי במניעת גניבות רכב

בני ברק, עמ' 7

ג'ו אלמליח במו"מ למכירת יואל ופספורט לקווי אשראי

מכירת השליטה בשתי החברות הציבוריות תוציא את אלמליח ממרבית עסקיו בארץ. הערכה: ימשיך להחזיק בחלק מעסקיו על־ידי רכישתם מהחברות • קווי אשראי תשלם מחיר גבוה ממחירי הבורסה

גו אלמליח. יישאר עם ישראמקו, נרגילה וביסטופ

יובל רן. אפשרות להשתלט על חנכסים בעלות נמוכה

■ הדר חורש

איש העסקים יוסף (ג'ו) אלמליח מנהל משא ומתן למכירת אחזקותיו בחברות יואל ופספורט לקבוצת קווי אשראי. יואל ופספורט הן שתי החברות הציבוריות המרכזות את עיקר פעילותו של אלמליח בישראל, ומכירת השליטה בהן תוציא אותו למעשה ממרבית עסקיו בארץ, למעט ניהול שותפות חיפושי הנפט ישראמקו ועסקי המסעדנות ברשת נרגילה וביסטום. מקורבים לעיסקה מעריכים עם זאת, שאלמליח יעדיף להמשיך ולהחזיק בחלק מעסקיו, על־ידי רכישתם מהחברות הציבוריות.

לחברת יואל, שאלמליח מחזיק ב־22 אחוז ממניותיה, הון עצמי של 150 מיליון שקל, בעוד ששווי השוק שלה, על־פי שער מניותיה בבורסה, הוא כ־90 מיליון שקל. בקופת החברה יש כ־110 מיליון שקל במזומן ובניירות ערך סחירים. לחברה השקעות בשותפויות לחיפושי נפט, בפרויקט מלונאות ונופש בזכרון־יעקב, בפרויקט בנייה ברעננה, בפרויקט פיתוח שטחים במושב ברקת ליד נתב"ג, וכן בפעילות נדל"ן בארצות־הברית.

פספורט עוסקת בעיקר בתחום חיפושי הנפט. הונה העצמי מסתכם ב־80 מיליון שקל, ושווי הבורסה שלה כ־25 מיליון שקל. החברה מעורבת עם יואל בהשקעות בתחום הנדל"ן בארצות־הברית, ובחודשים האחרונים ספגה הפסד כבד של 30 מיליון שקל כתוצאה מכניסה כושלת לעסקי שואבי האבק.

חברת קווי אשראי פעילה בעיקר בתחומי ההלוואות בשוק האפור ובשוק ההון. היא נשלטת על־ידי קבוצת אנשי עסקים בראשות יובל רן. החברה מגלה עניין בחברות יואל ופספורט בעיקר בשל נזילותן הרבה והאפשרות להשתלט על נכסיהן הכספיים בעלות נמוכה יחסית. עם זאת, נראה שאם תצא העיסקה לפועל, תשלם חברת קווי אשראי מחיר הגבוה באופן ניכר ממחירי הבורסה של יואל ופספורט.

אתמול לא ניתן היה להשיג את תגובתם של רן ושל אלמליח לידיעה זו.

קג"מ, שעומדת להיסגר, רוכשת מערכת מחשבים ב־2 מיליון שקלים

■ הגר אנוש

קופת הגימלאות המרכזית (קג"מ), קרן הפנסיה של עובדי מוסדות ההסתדרות, הזמינה מערכת מיחשוב בכ־2 מיליון שקל, כחצי שנה בלבד לפני שהיא אמורה לחדול מפעילות עצמאית. יו"ר האגף לביטחון סוציאלי בהסתדרות, אהוד פאפוריש, אמר בתשובה לשאלה, כי מערכת המחשבים הנוכחית של הקרן קרסה. ההחלטה לרכוש את הציוד התקבלה בהסתדרות לפני מספר חודשים, עוד בטרם הוחלט על מיזוגה של קג"מ עם אחת הקרנות הגדולות, כנראה מקפת. פאפוריש אמר, כי האפשרות לבטל את העיסקה נדונה בהסתדרות, אך לבסוף הוחלט לרכוש את המחשבים בכל זאת.

ודחתה עתירת ח"כים מהליכוד נגד העברת כספים לחכ"ן

רמי חזות, ערן קליין (עמ' 2־3)

סקר: ירידה בציפיות לאינפלציה במשק

האינפלציה שצפו משתתפי הסקר ירדה מ־11.5% ל־8% בחודשים האחרונים. הפיחות שצפו ירד מ־8%־9% ל־4%־5%

ירידה ניכרת חלה בשיעור האינפלציה שצופים במגזרי המשק לשנת 1995: בתחילת השנה היתה האינפלציה הצפויה כ־11.5 אחוז, בעוד שבתחילת הרבעון השני הציפיה היתה ל־8 אחוזים בלבד. כך עולה מסקר לגבי ציפיות לאינפלציה ולפיחות, שנערך על־ידי ד"ר מאיר אונגר ופרופ' בן־ציון זילברפרב מאוניברסיטת בר־אילן. בסקר השתתפו אנשי כספים ומינהל בכירים בכל מגזרי המשק, התעשייה, המסחר והבנקאות.

מהסקר עולה, כי בראשית השנה ציפו רק 8 אחוזים מהמשתתפים בסקר שהאינפלציה ב־95' תהיה חד־ספרתית, ורק אחוז אחד צפה שהיא תהיה מתחת לגבול התחתון שנקבע כיעד על־ידי האוצר ובנק ישראל — 8 אחוזים. בתחילת הרבעון השני חל שינוי דרמטי: 93 אחוז מאמינים שהאינפלציה תהיה חד־ספרתית, ו־41 אחוז מאמינים כי יושג הגבול התחתון של 8 אחוזים או פחות.

הירידה באומדנים נובעת בחלקה מהאינפלציה הנמוכה שהיתה ברבעון הראשון.

גם בציפיות לפיחות השקל ביחס לדולר חלה ירידה. אם בתחילת השנה ציפו משתתפי הסקר לפיחות של 8־9 אחוזים במהלך 95', בראשית הרבעון השני הם ציפו לפיחות של 4־5 אחוזים בלבד, כלומר, לכך ששער הדולר בסוף השנה יגיע ל־3.15 שקלים.

כ־75 אחוז מהמשתתפים בסקר מראשית השנה ציפו לפיחות חד־ספרתי ביחס לדולר במהלך 95', בעוד שבתחילת הרבעון השני 99 אחוז סברו כך. החוקרים סבורים כי התוצאות משקפות את ייסוף השקל ביחס לדולר ב־1.7 אחוזים, שחל ברבעון הראשון של השנה, שהיה בניגוד לצפוי על־ידי משתתפי הסקר.

■ בני ליאור

שטח הבנייה לתעשייה ולתיירות בקיבוצים: רק 250 דונם לקיבוץ

■ עומר סטרסבורג

שטח הבנייה לתעשייה ולתיירות בקיבוצים באזורי הביקוש יוגבל ל־250 דונם לקיבוץ. כך יודיע ראש הממשלה, יצחק רבין, למזכירי תנועות הקיבוצים, בפגישה שיזמן עימם בימים הקרובים. ההחלטה על כך התקבלה בתום דיון על החלטה 441 הנוגעת להפשרת הקרקעות, שהתקיים אתמול אצל ראש הממשלה בהשתתפות שרי האוצר, החקלאות ואיכות הסביבה. הסוגיה היתה נושא למחלוקת בשבועות האחרונים, כאשר שר החקלאות והתנועות הקיבוציות דרשו להתיר לקיבוצים לבנות ללא הגבלה בתחומי שטח השיפוט שלהם. שר האוצר ומנכ"ל מינהל מקרקעי ישראל התנגדו, ודרשו להגביל את שטח הבנייה.

רווחי הבנקים הגדולים עלו ב־35% ברבעון הראשון של השנה

בני ברק (עמ' 5)

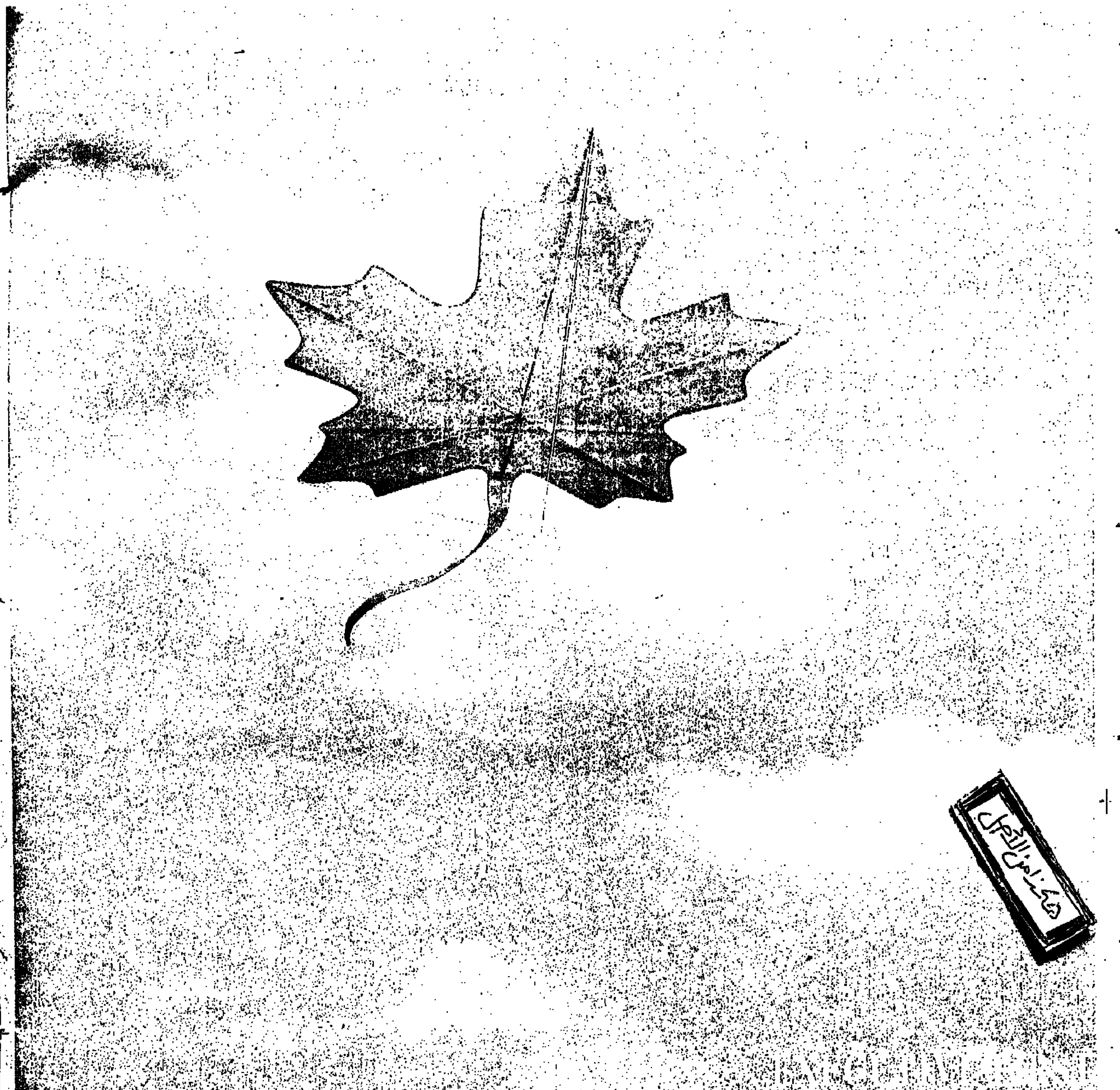

ב–22 ביוני 1995 תמריא מישראל טיסת הבכורה של אייר קנדה בקו הישיר היחיד מתל–אביב לטורונטו.
ב–22 ביוני 1995, כאשר ימריא המטוס לטורונטו, יפתח עידן חדש של שירות ונוחות. עידן שבו גם 12 שעות טיסה יהיו חוויה אמיתית. במחלקת העסקים (EXECUTIVE FIRST) לדוגמא, מחכה לכם כורסה מיוחדת שמעניקה מרחב גדול לשינה איכותית, בילוי ועבודה, עם 8 ערוצי וידאו וטלפון פרטי. אנחנו עושים את הדברים קצת אחרת, כדי שהטיסה שלכם תהיה לגמרי אחרת. אייר קנדה. פעמיים בשבוע במטוס בואינג B767-300 Wide Body.
בקרוב... אוירה אחרת באויר. פרטים אצל סוכן הנסיעות שלך, או במשרדי אייר קנדה 03-5273781.

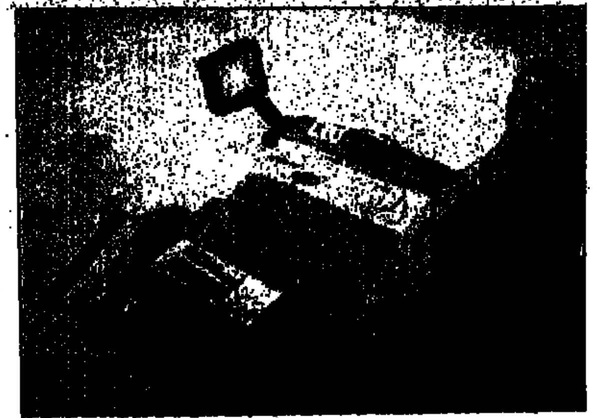

אתם מוזמנים לישיבת מבחן

הכורסה במחלקת העסקים שלנו היא שיא חדש של הנדסת אנוש. כדי להרגיש את איכויותיה המיוחדות צריך פשוט להתרווח בה. לכן העמדנו אותה למבחן שלכם, במשרדינו ברח' בן–יהודה 59 ת"א. בואו לישיבת מבחן. אחרי שתרגישו בהבדל, לא תרצו לטוס אחרת.

עד 31.7.95 פי 2 מיילים בתוכנית Swissair Qualiflyer.

AIR CANADA
אייר קנדה. יש אוירה אחרת באויר.

מפעל „רקח" רכש מ„טבע" תיקי תרופות

■ נווית זומר

מפעל התרופות רקח מחולון, שבבעלות משפחת אלגרבלי, רכש מחברת טבע 37 תיקי תרופות, שאותן יחל לייצר תחת שמו, תמורת תמלוגים לטבע. ההסכם שנחתם הוא ל־12 שנה.

מדובר בתרופות, שחברת טבע החליטה להפסיק לייצר משום שלא הגיעו לנפח מכירות, המצדיק מבחינתה את המשך ההשקעה במערכי הייצור והשיווק. רכישת תיקי התרופות חוסכת לרקח את התהליך הממושך והיקר לרישום תרופות במשרד הבריאות.

במקביל, נמצאת רקח במו"מ מתקדם עם פרמקה, יצרנית תרופות מאיטליה, לרכישת תיקי תרופות, שיש עליהם פטנט, וייצורן ייעשה בחולון. החברה בודקת גם רכישת מפעל תרופות קטן בפאריז כמאחז לפעילותה באירופה.

מפעל רקח נרכש לפני פחות משנה תמורת שני מיליון דולר בידי ז'ורז'ט ומרדכי אלגרבלי, בעלי חברת אופיר, החברה השנייה בגודלה בארץ להפצת מוצרים לבתי מרקחת. בימים אלה נשלמה העברת המפעל למיבנה חדש והכנסת ציוד מודרני ומעבדות. מכירות רקח – 35 מיליון דולר.

רקח השלימה את ההכנות להנפקת 25 אחוז ממניות הקבוצה, הכוללת את המפעל, את בית המרקחת ואת חברת סההפצה, בכוונה לגייס כ־20 מיליון דולר.

סדר היום

חדשות

- „קומפאס" תקים מרכז לשירותי סחר בשביל האוטונומיה (4)

שוק ההון

- דו"חות נוספים של חברות ציבוריות (4)

קניות

- יצרני נעליים ישראליים מייצרים „תואמים" לדגמים בינלאומיים (9)

בורסה

- מט"ח (6)
- קרנות נאמנות (10)
- סקירה (11)
- מניות (12־14)

3 מלטשות יהלומים נסגרו השבוע וכ־300 בשנים האחרונות

התאחדות תעשייני היהלומים מגבשת תוכנית לסיוע לענף, שתוגש לשר התמ"ס

■ נווית זומר

שלוש מלטשות יהלומים נסגרו בשבוע האחרון וכ־300 נסגרו בשנים האחרונות. כך עולה מסקר, שביצעה התאחדות תעשייני היהלומים.

מהסקר עולה, כי בעבר פעלו בארץ קרוב ל־800 מלטשות. בעקבות המשבר נותרו כיום כ־300 מלטשות בלבד. ההתאחדות מגבשת תוכנית חירום לסיוע לענף, שתוגש בקרוב לשר התמ"ס.

נשיא התאחדות תעשייני היהלומים, יגאל הויזמן, אמר שדווקא כאשר היהלומים – ענף הייצוא מספר 1 – במשבר, נעשים ניסיונות להכפישו. לדברי הויזמן: „הפירסומים באחרונה, בדבר הלבנת הון בידי גורמים זרים באמצעות בורסת היהלומים בישראל הם חסרי שחר, והוכחשו על ידי ועל ידי יצחק פורם, נשיא בורסת היהלומים".

לדבריו, בפירסומים על ההלבנה באמצעות רכישת חומרי גלם מרוסיה בידי התעשייה הישראלית, הוצאו דברים מהקשרם. הויזמן הדגיש, כי רכישת חומרי גלם מרוסיה דינה כדין רכישת חומרי גלם מכל מקום אחר בעולם.

„הדבר נעשה באופן רשמי דרך המפקח על היהלומים מטעם משרד התמ"ס. ישראל היא הקניין הגדול בעולם, ורוסיה היא אחד מספקי הגלם העיקריים. היחסים בין שני המרכזים רשמיים". הויזמן הוסיף, כי הוא מקווה שבמהרה ייחתם ההסכם בין הסינדיקט בלונדון לבין הרוסים, שיסדיר את מכירת חומרי הגלם ויחזיר את היציבות לענף.

חשבון מוגבל

מהאוצר לרשות הדואר

המשנה לחשב הכללי באוצר, ברוך טפר, הוא המועמד המוביל לתפקיד מנהל השירותים הבנקאיים ברשות הדואר. מנכ"ל רשות הדואר, רן לוין, פנה אל החשב הכללי באוצר וביקש את הסכמתו להציע את מועמדותו של טפר לתפקיד. אתמול קיבל טפר את ברכתם של שר האוצר והחשב הכללי.

טפר מכהן בתפקידו באגף החשב הכללי מזה 7 שנים. כפי שנודע, תועלה מועמדותו של ברוך טפר לתפקיד לאישור מועצת רשות הדואר בישיבתה בעוד 10 ימים.

■ גד ליאור

חריש במוסקבה

שר התמ"ס, מיכה חריש, יוצא בשבוע הבא למוסקבה לדיונים ראשונים של הוועדה המשותפת ישראל־רוסיה. הדיונים ייערכו בין חריש לשר הרוסי לקשרי חוץ כלכליים, אולג דווידוב. מטרת הוועדה המשותפת היא לדון באפשרויות השונות להרחבת הסחר והקשרים הכלכליים בין שתי המדינות. יהיה זה המפגש הראשון מאז נחתם ההסכם לשיתוף פעולה כלכלי בין ישראל לרוסיה באפריל 1994.

מיכה חריש

בביקורו יפתח השר את תערוכת ישראל אונליין, בהשתתפות 120 חברות ישראליות. ב־1994 יוצאו לרוסיה סחורות ישראליות בהיקף של 190 מיליון דולר.

■ נווית זומר

מאור: דחייה במינוי

גליה מאור תמונה רישמית לתפקיד מנכ"ל בנק לאומי בישיבת דירקטוריון הבנק, שתתקיים בשבוע השני של חודש יוני.

גליה מאור

תחילה נראה היה, כי היא תתמנה לתפקיד כבר השבוע, בישיבה בה אישר הדירקטוריון את הדוחות הכספיים. אולם למרות דיון קצר שנערך בנושא, וכו תמכו כל חברי הדירקטוריון במינוי, הוחלט לדחות את הצבעה לישיבה הבאה, כאשר תשוב מאור מחופשתה וכל כל חברי הדירקטוריון יהיו נוכחים.

■ בני ברק

אחראית על הנמל

אסתר סגל־כהנא, יועצת ארגונית במקצועה, מונתה ליו"ר הדירקטוריון של חברת אוצר מפעלי ים, האחראית לאחזקה ותפעול של נמל תל־אביב, כולל השטחים המסחריים במקום. המינוי אושר על ידי שרי התחבורה והאוצר.

סגל־כהנא נחשבת למומחית בפתוח וביישום שיטות מיון והערכה בארגונים גדולים וצברה ניסיון כיועצת ארגונית במגזר העסקי והציבורי.

היא סיימה בהצטיינות תואר שני במדעי ההתנהגות באוניברסיטת תל־אביב ועומדת לסיים לימודי משפטים ברמות משמש.

■ דני שדה

הסדר „תכן"

התאגיד יקבל 146.5 מיליון

בג"ץ דחה את עתירתם של ארבעת חברי־הכנסת של הליכוד • המשטרה תחקור שוב את החשד לעבירות פליליות

■ רמי חזות

בג"ץ דחה אתמול את עתירתם של ארבעת חברי הכנסת של הליכוד – מיכאל איתן, רון נחמן, עובדיה עלי ואריאל וינשטיין – בעניין הסדר תכן. העותרים דרשו, כי בית־המשפט יורה לממשלה ולוועדת הכספים של הכנסת להימנע מלהעביר לחברת תכן, שבבעלות הקיבוץ הארצי, סכום של 146.5 מיליון שקל.

בפסק־הדין ציינו השופטים, כי הסדר תכן קיבל את אישור שופט בית־המשפט המחוזי בתל־אביב, אליהו וינגורד, שקבע כי לקריסת תכן עלולות להיות השלכות חמורות על המשק הישראלי כולו. השופט וינגורד קבע גם, כי ההסדר צריך לקבל את אישור ועדת הכספים של הכנסת, ואישור זה אכן ניתן.

באשר להיבטים הפליליים שהעלו העותרים ציינו השופטים, כי הוחלט לפתוח בחקירה משטרתית בעניין.

השופטים לא קיבלו את טענת ח"כ איתן בדבר העובדה, שוועדת הכספים של הכנסת אישרה למעשה את העברת הכסף מבלי לדעת בדיוק למה הוא יועד, בטענה שדברים אלה היה צריך ח"כ איתן להשמיע בוועדת הכספים ולא בפני בית־המשפט.

עוד קבעו השופטים, כי העתירה אינה מבוססת, הן מכיוון שנקבעו עתודות להסדרים, והן בשל העובדה, שכל הרשויות שדנו בו עד היום לקחו בחשבון את החשדות למעשים פליליים אולם לא מצאו לנכון לעצור בשל כך את ההסכם.

עו"ד נילי ארד מפרקליטות המדינה טענה, כי הסדר תכן הוא חולייה אינטגרלית בהסדר הקיבוצים, ולפגיעה בו יהיו השלכות עד כדי עצירת ההסדר כולו. לדבריה, נמצא הסדר הקיבוצים בפיקוח של בית־המשפט. ארד הודיעה גם, כי כל נכסי הקיבוץ הארצי שיתגלו בחו"ל יועברו לטובת המדינה.

הקיבוצים בהסדר – לא „קיבוצי נדל"ן"

עו"ד דליה טל, שייצגה את ראש מטה הסדר הקיבוצים, אברהם הלפרין, אמרה בדיון כי פגיעה בהסדר תכן הייתה מביאה לקריסת שורה ארוכה של קיבוצים, שהיו נכנסים להליך של פירוק. לטענתה, אין בין הקיבוצים שנכללים בהסדר מה שמוגדר כ„קיבוצי נדל"ן". היא גם הזכירה לבית־המשפט, כי הבנקים המעורבים בהסדר קבעו את ה־15 ביוני כתאריך יעד סופי להסדר וכל עיכוב באישורו עלול להביא לביטולו. עו"ד טל טענה עוד, כי במסגרת ההסכם כל הנכסים המוחזקים בחו"ל, שלא יספיקו להיכלל בהסדר זה, יכללו בהסדר הבא. לחיזוק טענתה אמרה, שכל מניות הקיבוצים בחברת פניקס שועבדו לטובת יו"ר מטה ההסדר.

ח"כ מיכאל איתן טען בדיון, כי „האיומים" בדבר פגיעה חמורה בכלכלת ישראל מוגזמים. לטענתו יכלו הקיבוצים למצוא במסגרת מקורותיהם האחרים את הסכום הנדרש לתמוך בתכן. לדבריו הסדר תכן אינו חלק מהסדר הקיבוצים אלא תוכנית יחודית למפעל תכן, שחברי ועדת הכספים לא היו מודעים לה, בשעה שאישרו את הסיוע.

ח"כ איתן, מחה על כך שהקיבוצים סירבו להעביר מסמכים על היקף נכסיהם בחו"ל. לדבריו, כשהעלה טענה זו בפני שר האוצר, הודיע לו שוחט כי העניין נמצא בבדיקה. לטענתו, לא יעלה על הדעת שהממשלה תעביר כסף לאירגון, בשעה שמתנהלת נגדו חקירה פלילית, שבסיומה הוא עלול להיות מואשם בשורה של עבירות. ח"כ איתן טען גם, כי בית־המשפט לא יכול לפקח על דברים שנעשים בחו"ל.

לאחר החלטת השופטים לדחות את העתירה אמר ח"כ איתן: „אנו מעודדים מן העובדה, שבית־המשפט המריץ את המשטרה לחקור בעניין. היינו שמחים יותר אילו בית־המשפט היה קובע, שהתנאי להעברת הכספים הוא סיום חקירת המשטרה בפרשה".

המתאם הכלכלי של הקיבוץ הארצי, אמרי רון, אמר: „אני שמח שבעקבות החלטת בית־המשפט ייצא הסדר תכן לדרך. במידה שהעתירה הייתה מתקבלת, היה הדבר מטרפד את ההסדר כולו. המשטרה חוקרת את העניין, ואנחנו מצידנו צריכים להפעיל את ההסדר כמה שיותר מהר".

רקע

הטיעון המרכזי: התמוטטות „תכן" תסחוף עשרות קיבוצים

■ ערן קליין

תאגידים שגילגלו עשרות ומאות מיליוני שקלים בשנה; חברות־בנות וחברות־קש הרשומות באתרים אקזוטיים כמו איי קיימן; בורסות באמסטרדם, בלונדון ובניו־יורק; עורכי־דין מהטובים ומהיקרים בישראל והרבה עניינים בלתי מוסדרים, שחלקם יבדקו במשטרה בשבועות הקרובים וחלקם נבדקו בעבר, יותר מפעם אחת – זה סיפורו של תאגיד תכן־פניקס. התאגיד, שהחל את דרכו כגוף, שנועד לאחר תחת כנפיו את פעילותם הכלכלית של עשרות מקיבוצי תנועת הקיבוץ הארצי.

עסקה סיבובית

ראשית הסיפור אי־שם בתחילת שנות השמונים. לנוכח מצבו הכלכלי הרעוע של המשק הישראלי באותן שנים, החליטו ראשי הקיבוץ הארצי להקים שלוחה כלכלית בחו"ל. השלוחה תרכז את פעילות היבוא והיצוא, את קניית חומרי הגלם ואת אספקתם למפעלים של קיבוצי התנועה.

לצורך מימוש הרעיון רכשו הקיבוצים חברה „רדומה" בבורסה ההולנדית ובעסקה סיבובית של הלוואות והלוואות־משנה החזירו לעצמם את הכספים, תוך שהם שומרים בידיהם את חלק הארי של המניות. השלוחה בחו"ל – פניקס שמה – הקימה חברות־בנות, שנרשמו במקומות שונים בעולם, והחלה לגלגל עסקות יצוא ויבוא. בכירי הקיבוץ הארצי מעריכים אותן בהיקפים של 150 ואף 200 מיליון דולר בשנה. כל פעולה לוותה בעמלות ומסמכים, שנחשפו בשנים האחרונות, מעלים חשד שעמלות אלה היו גבוהות בהרבה מאלה שנגבו על־ידי גופים אחרים.

חשד לעבירות מט"ח

במשך שנים פעלה המערכת כלא בעיות מיוחדות עד שבשלב מסויים נקלעה לקשיים. ה„סניפים" בחו"ל לא שמרו רק על האינטרס הקיבוצי והועלו חשדות לעבירות על חוקי מטבע חוץ ולעבירות מס וחשרות למצגי שווא בבורסה ההולנדית. המשטרה, המפקח על מטבע חוץ בבנק ישראל ומס הכנסה בדקו וחקרו, לעיתים יותר מפעם אחת, אולם עד תחילת שנות התשעים נותרו מרבית הדברים עלומים.

עם חשנים תפחו חובות התאגיד. הסיפור יכול היה להישאר בגדר עניין עסקי חשאי אלמלא היו הקיבוצים, התנועות הקיבוצית והממשלה במגעים על הסדר משלים לפתרון משבר חובות הקיבוצים.לפני חודשים אחרים, עם התקדמות המגעים על ההסדר המשלים, פנה משרד האוצר לוועדת הכספים של הכנסת בבקשה להעביר סכום של 146.5 מיליון שקל לצורך הסדר חובות נושי תכן. ראשי האוצר, ובהם המנכ"ל הקודם, אהרון פוגל, וראש מטה ההסדר, ד"ר אריאל הלפרין, הבהירו כי הסדר חובות הכרחי וכלעדיו עלול הסדר הקיבוצים של תנועת הקיבוץ הארצי לקרוס ולהביא להתמוטטות עשרות קיבוצים.

חברי הליכוד בוועדת הכספים לא התלהבו מההעברה הצפויה. הח"כים מיכאל איתן ורון נחמן נרתמו לטיפול בפרשייה, אספו עשרות מסמכים ושוחחו עם גורמים שונים הנוגעים לעניין, לרבות היועץ המשפטי לממשלה, שר האוצר וראשי משרדו.

עוד עסקה סיבובית

במסיבת עיתונאים שכינסו לפני שבועות אחרים הזהירו אנשי הליכוד מפני העברת הכספים בטרם תושלם בדיקת הפרשה ויובהרו החשדות הפליליים. לא יתכן, טענו, שהקיבוצים יקבלו סכומי כסף כה אדירים, בזמן שתלויים ועומדים נגדם חשדות לעבירות פליליות. ח"כ איתן ונחמן טענו – וחלק מהדברים לא הוכחש – כי הקיבוצים מבקשים סיוע לתשלום חובות לחברות, הנמצאות בעצם בבעלותם. הכסף לעסקה הסיבובית הזו, טענו הח"כים, יבוא מקופת משלם המסים.

ועדת הכספים של הכנסת הקדישה לנושא 5 ישיבות תמימות. הם קיבלו לידיהם חוות דעת מיוחדת, שהכינה היועצת המשפטית של הוועדה, אנה שניידר. חוות הדעת קובעת, כי דחיית ההסדר עלולה לגרום נזק חמור. שניידר הבהירה, כי עבירות פליליות, אם נעשו, ימשיכו להיבדק במקביל. ראשי האוצר חזרו והבהירו גם הם את אותה העמדה וטענו, כי אם יתאמתו החשדות, ינוכו הכספים בעתיד. בתום הישיבה האחרונה הצליח הרוב הקואליציוני בוועדה לאשר את הבקשה.

ח"כ איתן וחבריו המשיכו להתנגד למהלך והחליטו לנסות את מזלם בבג"ץ. העותרים טענו לחוסר סבירות בהחלטה, הזהירו מפני נהלים לקויים וקראו לשלוח מסר ברור לציבור, לבדוק מה נעשה בכספו.

אתמול נערך הדיון בבקשתם. בית־המשפט לא קיבל את הטענות והחליט לאשר את הורמת הכספים, בהסתמך על ההבטחות שהוצגו בפניו ועל הצעדים שננקטו בחודשים האחרונים.

במשרד האוצר, בפרקליטות המדינה ובמטה ההסדר מאמינים, כי ההתחייבויות שניתנו להם על ידי הקיבוץ הארצי והעובדה, שמניות הקיבוצים בחברות הועברו למטה ההסדר, יבטיחו טיפול הולם בפרשה, לרבות חשיפת עבירות הפליליות, אם היו. השבוע נודע, כי המשטרה פותחת מחדש בחקירת הנושא.

אמרי רון, המתאם הכלכלי של הקיבוץ הארצי, שהגיע אתמול לאולם הדיונים, איננו „מתלהב" מהחקירה המשטרתית. בשיחה עם „ידיעות אחרונות" הוא טען אתמול, כי לא ידוע לו או לעמיתיו על מעשים פליליים. הוא מעריך, כי המשטרה תבדוק את מה שנבדק בעבר. רון משיב גם לשמועות, לפיהן מחזיק הקיבוץ הארצי מערכות כלכליות נוספות בחו"ל. „לי לא ידוע על שום מערכת כזו", הוא אומר, „כל מה שהיה בפניקס ובתכן שקוף לכולם".

מהי אם כן תמונת המצב עכשיו?

בימים הקרובים תעביר הממשלה את 146.5 מיליוני השקלים, הדרושים לצורך הסדר חובות התאגיד. המשטרה תפתח בחקירה וכולם ימתינו לראות את התוצאות. בד בבד ימשכו המאבקים על ההסדר המשלים לחובות הקיבוצים – הסדר, שהוא העילה האמיתית לעימות הנוכחי.

ח"כ מיכאל איתן: חבל שהתנאי להעברת הכספים אינו סיום חקירת המשטרה

צילום: זום 77

„אל־אר" פיתחה מכ"ם לפיקוח על תנועת רכב בנמלי תעופה

חברת אל־אר, המשותפת לאלתא (חברה־בת של התעשייה האווירית) ולמיליונר טד אריסון, פיתחה ומציעה למכירה מכ"ם לפיקוח על תנועת כלי רכב בנמלי תעופה גדולים. אל־אר חשפה השבוע את המכ"ם: פעילותה הראשונה של החברה, שהוקמה באוגוסט '94 ומטרתה ליישם טכנולוגיות צבאיות לשימושים אזרחיים.

פיקוח על תנועת כלי רכב בנמלי תעופה חיוני מסיבות של בטיחות, מאחר שכלי הרכב נוסעים על שטחי המסלולים ומסלולי ההסעה, ויש לדעת בכל רגע היכן מצוייה כל מכונית, משאית או ציוד מכני אחר. המכ"ם עוקב גם אחר תנועת המטוסים בעודם על הקרקע, ובנמלי תעופה עמוסים וגדולים יש לכך חשיבות בטיחותית רבה ביותר.

חברות שונות מייצרות מערכות של מכ"ם קרקעי כזה, אולם מומחים אומרים, כי הן יקרות מאוד ואינן פותרות את רוב הבעיות, בעיקר בגלל „שטחים מתים", הנוצרים בתמונת המכ"ם הכוללת. באלתא אומרים, כי המערכת של אל־אר פותרת את הבעיות ונותנת תמונה מלאה של כל התנועה הקרקעית בנמל התעופה ביום, בלילה ובכל מזג־אוויר.

■ אריה אגוזי

תיבחן שיטת תימחור הרכב המשומש

הוועדה המשפטית של הכנסת החלה אתמול בבדיקת החומר, הנוגע לשינויים בשיטת החישוב של מחירי רכב משומש.

בדיקת הוועדה החלה בעקבות הפירסום ביום שישי ב„ידיעות אחרונות", ובו דווח על עבודתן של שתי ועדות מטעם משרד התחבורה. אחת הוועדות קבעה כללים לשינוי קביעת שנת־הדגם לרכב, והשנייה קבעה כללים לחישוב ירידת ערכן של מכוניות משומשות.

הוועדה החלה באיסוף החומר כדי לבחון אם אין בהמלצות פגיעה בציבור.

■ בני ברק

שם חדש: „משרד החקלאות והכפר"

משרד החקלאות יהפוך למשרד החקלאות והכפר, ויקבל אחריות כוללת על נושאי ההתיישבות, לרבות אלה, שאינם קשורים ישירות לחקלאות. רשות שמורות הטבע תעבור למשרד לאיכות הסביבה.

כך הוחלט אתמול בישיבה, שקיימו שרי החקלאות, האוצר ואיכות הסביבה. השינויים טעונים אישור הממשלה.

ההחלטה היא חלק ממסקנות ועדה, בראשותו של פרופסור פנחס זוסמן, שמונתה לבדיקת נושאי החקלאות. שר האוצר מתנגד להחלטה, הכרוכה בתוספת תקציב.

שר החקלאות, יעקב צור, שתמך בהעברת רשות שמורות הטבע לידי המשרד לאיכות הסביבה, התנה את תמיכתו בכך, ש„הסיירת הירוקה" תישאר באחריות משרד החקלאות, שכן רוב עיסוקיה קשורים לחקלאות ולקרקעות.

■ נורית ארד

תגובה: הביטוח הלאומי לא הכפיל את האגרה

בעקבות הידיעה שפורסמה שלשום, על הכפלת התשלום שנגבה לוועדה רפואית מאורחים חולי־לב, סרטן, וממנותחים קשים אחרים – מ־184 ל־400 שקל – הודיע לנו המוסד לביטוח לאומי, שגובה האגרה לא נקבע על ידו, אלא בידי הממונה על השכר באוצר, בתיאום עם הרופאים, למס־הכנסה. אין מנגנון רפואי, ולכן הסכים הביטוח הלאומי לתת לוועדה „אכסניה" לבדיקת הפונים. אותו המבקש החזר מיוחד על שכר נמוך, המגיע של 100 אחוז משלם, ומס־הכנסה הוא שמעביר את התשלום לרופאים. לביטוח לאומי אין קשר לכסף.

■ דבורה נמיר

ויה ארקדיה, שהוקמה על־ידי צ'יץ' ושותפים, החלה לפעול

החברה, בה שותפים גם פרופ' חיים בן־שחר, חברה איטלקית ומנכ"ל נגב קרמיקה לשעבר, עמי רונאל, פתחה מרכז בהרצליה פיתוח

■ נורית ארד

החברה למוצרי קרמיקה ויה ארקדיה, שהקימו שלמה להט, פרופ' חיים בן־שחר ושותפים נוספים, פתחה בימים אלה מרכז שיווק ותצוגה בהרצליה פיתוח. בחברה שותפים גם חברה איטלקית גדולה למוצרי קרמיקה, לה מאנזה, עמי רונאל, לשעבר מנכ"ל נגב קרמיקה והיום מנכ"ל החברה החדשה, ואיש התקשורת רוני רימון.

בחברה הושקעו 1.5 מיליון דולר, והמרכז שנפתח משתרע על שטח של 2,500 מ"ר. הוא כולל ביתני תצוגה של חברות מובילות באיטליה, ובין המוצגים כעשר יצירות שזכו לפרסי עיצוב בעולם.

לדברי המנכ"ל רונאל, הוחלט להיכנס לתחום הסניטציה והקרמיקה בגלל הפריחה בתחום, ומשום שעיצוב חדרי אמבטיה הפך בשנים האחרונות מעין פולחן. לדבריו, החברה החדשה מתמקדת בחדשנות עיצובית. בין היתר היא מציעה אמבטיית עיסוי ממוחשבת, מקלחון סאונה שיורה סילוני מים למי־סז', אסלה ובידה מתקפלים, כיור תלוי, וגם כיור נירוסטה של חברת ראסטל, שמחירו 7,900 שקל.

עוד אפשר למצוא במרכז השיווק שלה ברזים ב־9,670 שקל היחידה, מייבשי מגבות דקורטיביים ב־2,992 שקל, ואמבטיה אקרילית בעיצובו של האמן פיליפ סטארק ב־20,345 שקל.

עוד 100 מיליון דולר

מרכז ההשקעות יאשר באחת מישיבותיו הקרובות השקעה של קרוב ל־100 מיליון דולר בהרחבת מפעל ושיי, המוקם במגדל־העמק בהשקעה של 100 מיליון דולר. כך בישר שר התמ"ס, מיכה חריש, להנהלת המפעל בחולון בביקור שערך שם אתמול (בתמונה). המפעל מייצר מוצר חדש: נגדים קרמיים המיועדים לתעשיית הרכב. הבקשה הוגשה לפני כשנה אך עוכבה על־ידי מרכז ההשקעות, שסירב לאשר אותה במלואה. בימים אלה הסתיים הוויכוח בין המפעל למרכז, והסכום שיאושר להשקעה יהיה קטן מזה שהתבקש. בנוסף אושרה לוישיי הרחבת מפעלים בדימונה ובבאר־שבע, בהשקעה של 100 מיליון דולר.

■ נווית זומר

קומפאס תקים מרכז לשירותי סחר בינ"ל עבור האוטונומיה

■ נווית זומר

חברת ג'י.בי.איי, נציגת קומפאס אינטרנשיונל, החברה הגדולה בעולם למידע עסקי, תקים מרכז לשירותי סחר בינלאומי עבור שטחי האוטונומיה הנוכחיים והעתידיים. זאת במסגרת הרחבת סל השירותים של קומפאס בעולם ומתן שירותי סחר בינלאומי לאנשי עסקים המבקשים לסחור עם ישראל.

מרכז הסחר יאתר עבור אנשי עסקים מידע עסקי על האוטונומיה ויספק שירותי משרד.

שמואל הראל, מנכ"ל ג'י.בי.איי, מסר כי לשטחי האוטונומיה אין כמעט נספחים מסחריים בעולם, ואנשי עסקים שמנסים לחדור לאזור נתקלים בקשיים גדולים.

קומפאס הקימה מרכזי סחר בינלאומי ביפאן, הודו, סין, טייוואן, אוסטרליה, תאילנד, מלזיה, סעודיה וכווית.

אגס
קרן נאמנות

הודעה על פרסום תשקיף

ניתנת בזה הודעה בהתאם לסעיף 31 (ב) (2) לחוק השקעות משותפות בנאמנות התשנ"ד - 1994 בדבר פרסום תשקיף כדלקמן:

הצעה לציבור של

מספר בלתי מוגבל של יחידות ע"ש בנות 1 ש"ח ע.נ. כל אחת, בכפולות של 100 יחידות או יותר, במחירי יחידה משתנים שייקבעו על ידי מנהל הקרן על פי הוראות סעיפים 4 ו-5 לתשקיף, בתוספת הוספה של עד 1.5% ממחיר היחידה. היחידות מוצעות החל מיום 1.6.95 שעה 08:30 ועד ליום 31.5.96 שעה 11:00.

קרן נאמנות פתוחה

מדיניות ההשקעות של הקרן
על פי הסכם הקרן לפחות 65% מנכסיה יושקעו באגרות חוב שהונפקו שלא על ידי המדינה (כולל אג"ח וש"ח להמרה).

מנהל הקרן רשאי להשקיע עבור הקרן בניירות ערך חוץ במסגרת שיעורם המירבי המותר לה מזמן לזמן על פי הדין. בתאריך התשקיף שווי ניירות ערך חוץ ביחד עם אופציות הנסחרות מחוץ לישראל, המוחזקים בקרן מוגבל לשיעור מירבי של 10% מהשווי הנקי של נכסי הקרן המחושב בהתאם לחוק (ראה סעיף 10.1 לתשקיף).

מנהל הקרן רשאי להשקיע עבור הקרן באופציות במסגרת שיעורן המירבי המותר לה מזמן לזמן על פי החוק. בתאריך התשקיף שווי האופציות המוחזקות בקרן למעט אופציות מעו"ף (אופציות CALL 1) מוגבל לשיעור מירבי של 10% מהשווי הנקי של נכסי הקרן המחושב כאמור (ראה סעיף 10.1 לתשקיף). על השקעה באופציות והסיכונים הכרוכים בכך ראה סעיף 10.2 לתשקיף.

מנהל הקרן רשאי לעשות עבור הקרן את הפעולות הבאות, בכפוף להוראות הדין:
א. קניה ומכירה של חוזים עתידיים.
ב. יצירת אופציות וחוזים עתידיים.
ג. עסקת מכירה בחסר.
ד. השאלת ניירות ערך המוחזקים בקרן, או חתימה על הסכם השאלה לצורך עסקת מכירה בחסר.

מנהל הקרן רשאי להשאיר בקרן מזומנים למשך התקופה שתיראה לו לטובת בעלי היחידות.

בשנה שנסתיימה ב-31.3.95 היה הרכב השקעות הקרן באחוזים מנכסיה (לפי נתונים לסוף כל חודש):

באג"ח צמודות למדד	וממוצע כ-81%
מזה באג"ח קונצרניות	וממוצע כ-72%
מזה באג"ח ממשלתיות	וממוצע כ-2%
במזומן	וממוצע כ-7%
במק"מ ובגילון	וממוצע כ-5%
באג"ח קונצרניות צמודות מט"ח	וממוצע כ-3%
בני"ע חוץ	וממוצע כ-2%

להלן פרסום על השינוי במחיר הפדיון של יחידות הקרן לאחר תיאום תשלומים במזומן בהשוואה לשינויים במדדים השונים:

	בשנה שנסתיימה ב 31.3.95 %	31.3.94 %
מחיר הפדיון של היחידה	4.64	9.91
מדד אג"ח צמודות מדד	9.62	10.53
מדד אג"ח צמודות מדד קונצרניות	9.22	10.42
מדד המחירים לצרכן	12.15	9.63

שכר מנהל הקרן והנאמן
מנהל הקרן מקבל שכר בשיעור של 1.5% לשנה, והנאמן מקבל שכר בשיעור של 0.2% לשנה, והכל - מהשווי של כלל נכסי הקרן המחושב למטרת קביעת מחיר היחידה. בהתאם להסכם הקרן ניתן להגדיל את שכר הנאמן עד לשיעור מירבי של 0.4% לשנה, והכל - משווי נכסי הקרן כאמור. מנהל הקרן יודיע בפרסום בעתון על כל שינוי בשכר הנאמן במסגרת השיעור האמור לעיל. לפרטים ראה סעיף 16 לתשקיף.

תאריך התשקיף 1 ביוני 1995.

בקשות לרכישת יחידות של הקרן, ניתן להגיש בכל סניפי בנקאי הקרן - בנק דיסקונט לישראל בע"מ, וכן אצל בנקים אחרים וסוכני ניירות ערך החברים בבורסה לניירות ערך בתל-אביב בע"מ.
עותקים מהתשקיף ניתן להשיג בכל סניפי הבנקים וסוכני ניירות ערך החברים בבורסה לניירות ערך בתל-אביב בע"מ.
עותק מהתשקיף ומהיתרים לפרסומו הוגשו לרשם החברות ולבורסה לניירות ערך בתל אביב בע"מ.

הנאמן: חברת נאמנות של בנק הפועלים בע"מ
מנהל הקרן: אילנות חברה לניהול קרנות נאמנות של דיסקונט בערבון מוגבל

התוצאות מובילות לאילנות
קרנות נאמנות אילנות דיסקונט
אילנות-חברה לניהול קרנות נאמנות של דיסקונט בע"מ
אין לראות במודעה זו הזמנה לרכישת יחידות בקרן

הייטק / דודי גולדמן

המו"ל „ברטלסמן" ירכוש מניות בחברת פיקסל הישראלית

ברטלסמן מיוזיק גרופ, חטיבת הבידור של המו"ל הגדול ברטלסמן, תרכוש מניות בחברה הישראלית פיקסל, לפי שווי חברה של כ־27 מיליון דולר. פיקסל הוקמה לפני כארבע שנים בידי גיא פורן ורמי וייץ, והיא עוסקת בפיתוח של מוצרים אינטראקטיביים על תקליטורי מחשב (סידי־רום). במקביל מפעילה החברה את מחלקת האנימציה הגדולה בארץ, ומעניקה שירותים לסרטוני פרסומת רבים.

מחזורה השנתי של ברטלסמן מגיע ל־11.8 מיליארד דולר.

לוגיסטיקה מערכות זכתה במכרז של 4 מיליון דולר

החברה הישראלית לוגיסטיקה מערכות ומחשבים זכתה במכרז בינלאומי של רשות שדות התעופה למיון ולשינוע מהירים של מזוודות, בשווי ארבעה מיליון דולר. הזכייה היא בשיתוף חברה דנית, קרימפלן. למכרז ניגשו חברות רב־לאומיות רבות.

הסוכנות תשקיע מיליון דולר במיחשוב מערך פעולות החינוך שלה

הרשות לחינוך ציוני, המרכזת את פעולות החינוך של הסוכנות היהודית, מתמחשבת. חברת טכם (טכנולוגיה מתקדמת) ביצעה עבורה תוכנית חומש להצטיידות במיחשוב, בהשקעה של כמיליון דולר.

פגסוס תייצא עכברי מחשב אלחוטיים לגרמניה ולסינגפור

חברת פגסוס טכנולוגיות, המפתחת ומייצרת עכברי מחשב תלת־ממדיים ואלחוטיים בשם „ינשוף", חתמה על עיסקאות לייצוא מוצריה לגרמניה ולסינגפור. עד כה מכרה החברה אלפי עכברים כאלה מתוצרתה, והסכמי היצוא החדשים יגדילו במידה ניכרת את המכירות. בארץ משווקת את העכברים חברת אשר רובוטק במחיר של כ־300 שקל.

פגסוס טכנולוגיות היא חברה פרטית בבעלות קבוצת משקיעים וקרן הון הסיכון מרתון (25.1 אחוז).

הבנקים הגדולים הרוויחו 474 מיליון שקל ברבעון

הרווח הכולל של חמשת הבנקים הגדולים גדל בכ־35% לעומת שנה שעברה. בנק הפועלים השיג את הרווח הגבוה ביותר, ואילו המזרחי הוא היחיד שהציג ירידה ברווחים

■ בני ברק

הרווח הנקי של חמשת הבנקים הגדולים גדל ברבעון הראשון של השנה 1995 ב־35.6 אחוז בהשוואה לרבע המקביל אשתקד והסתכם ב־474.6 מיליון שקל.

בנק הפועלים השיג את הרווח הגדול ביותר במערכת – 194.2 מיליון שקל, שהם כ־41 אחוז מכלל רווחי „חמשת הגדולים". הפועלים גם השיג את התשואה הגבוהה ביותר להון – 14.1 אחוזים. בנק לאומי הציג תשואה של 9.5 אחוזים, דיסקונט – 11.4 אחוז, מזרחי – 10.7 אחוז, והבינלאומי – 10 אחוזים. רק בנק המזרחי הציג יחס תשואה להון נמוך יותר מאשר בתקופה המקבילה אשתקד.

הפרשות הבנקים לחובות מסופקים הסתכמו ב־452.5 מיליון שקל, עלייה של 5.67 אחוזים לעומת התקופה המקבילה אשתקד. גם בסעיף הזה גדול במיוחד חלקו של בנק הפועלים. הוא הפריש לחובות מסופקים 258.1 מיליון שקל, שהם 57 אחוז מכלל ההפרשות של חמשת הגדולים לחובות מסופקים.

בשני בנקים – דיסקונט והמזרחי – היה גידול משמעותי בהפרשות לחובות מסופקים. בדיסקונט גדלו ההפרשות ב־125.7 אחוז ובמזרחי כ־90 אחוז. בנק לאומי הוא היחיד שבו ירדו ההפרשות לעומת אשתקד (ב־27.8 אחוז).

נתונים אלה מבוססים על השוואת רווחי הבנקים לפי הכללים החשבונאיים, שלפיהם נהגו מרבית הבנקים. בנק לאומי הוא היחיד שהנהיג את השיטה החדשה, שלפיה מחשבים את רווחי היחידות העצמאיות של הבנקים בחו"ל כאילו הם זרוע של הבנקים בארץ.

אילו היו גם שאר הבנקים מיישמים את שיטת החישוב הזו – היה הרווח הכולל גדל ל־480.5 מיליון שקל.

דו"חות

הפועלים: עלייה של 34 אחוז ברווח הנקי

הרווח הנקי של בנק הפועלים גדל ברבע הראשון של השנה ב־34.3 אחוז והסתכם ב־194.2 מיליון שקל, לעומת 144.6 מיליון שקל בתקופה המקבילה אשתקד.

ההפרשה של הבנק לחובות מסופקים גדלה ב־8.7 אחוזים והסתכמה ב־258.1 מיליון שקל, לעומת 237.5 מיליון שקל בתקופה המקבילה אשתקד.

בבנק מסבירים את השיפור ברווחיות בעיקר בעלייה ברווחים מפעילות מימון. גורמים נוספים שהשפיעו הם: שיטת החישוב של חובות המושבים, שיפור של 15 מיליון שקל בהכנסות מעיסקי ניירות ערך ועלייה בפערי הריבית (בין ריבית הזכות לריבית החובה).

יחס התשואה להון העצמי הגיע ל־14.1 אחוז, לעומת 11.4 אחוז בתקופה המקבילה אשתקד.

■ בני ברק

איי־די־בי: רווח של כ־16 מיליון שקל

הרווח הנקי של חברת איי־די־בי השקעות הסתכם ברבע הראשון השנה ב־15.8 מיליון שקל, כמעט כמו בתקופה המקבילה אשתקד (15.9 מיליון שקל).

החברה מציינת, שברבע הנוכחי לא נרשמו הפסדים בסעיף ניירות הערך, לעומת הפסד של 34 מיליון שקל שנרשם בסעיף זה ברבע המקביל אשתקד.

הרווח הנקי של איי־די־בי פיתוח ירד ב־18.7 אחוז בהשוואה לרבע המקביל אשתקד.

איי־די־בי מדווחת על שתי תביעות בסכום כולל של 180 מיליון שקל שהוגשו על ידי מנויי סלקום בגין התקלות ברשת הטלפונים.

סלקום מציינת, שאינה יודעת עדיין להעריך את השפעת התביעות על מצבה הכספי של החברה, ולכן לא ביצעה כל הפרשות לצורך זה.

■ בני ברק

קסטרו: עלייה של 14 אחוז ברווח הנקי

תשלובת האופנה קסטרו סיימה את הרבע הראשון השנה ברווח נקי של 2.05 מיליון שקל, לעומת 1.78 מיליון שקל ברבעון המקביל אשתקד – גידול של 14.9 אחוז.

מנכ"ל החברה, גבי זוטר, מסר, כי הגידול ברווח נבע מהתייעלות וצמצום מלאים ומהורדה בשיעור האינפלציה.

החברה הרוויחה ברבע 135 אלף שקל מניירות ערך, לעומת הפסד של 519 אלף שקל בתקופה המקבילה אשתקד.

לעומת זאת נרשם גידול של 3.7 אחוז בהוצאות החברה. הגידול בהוצאות קשור להתרחבות רשת החנויות של החברה.

המכירות הסתכמו ב־24.2 מיליון שקל.

■ נווית זומר

מי עדן: רווח נקי של 2 מיליון שקל

הרווח הנקי של מי עדן ברבע הראשון השנה הסתכם ב־2 מיליון שקל, לעומת הפסד של מיליון שקל בתקופה המקבילה אשתקד.

מכירות החברה הסתכמו ב־21.5 מיליון שקל – גידול של 31 אחוז לעומת הרבע המקביל אשתקד.

הרווח התפעולי הגיע ל־1.6 מיליון שקל, לעומת 35 אלף שקל אשתקד.

החברה השקיעה בפרויקט פרסום בתחנות אוטובוס בסין סכום של 6.6 מיליון שקל, מתוכם 4.4 מיליון שקל הושקעו ברבע הראשון השנה.

מנכ"ל מי עדן, רוני מגאי, מסר, כי החברה מתכוונת להרחיב את פעילותה בשיווק מים מינרליים לילדים ולהעמיק את תחום המים המוגזים.

■ נווית זומר

לפידות: קידוח עומק נוסף באיזור חלץ

חברת לפידות החלה בביצוע קידוח חלץ 39 לעומק של כ־2,400 מטר. זהו הקידוח השני המתבצע במסגרת תוכנית הקידוחים בשכבות חדשות באיזור חלץ. הקידוח הקודם היה קידוח ליאור 1.

לפני כשנה הקימה החברה שותפות מוגבלת עם חברת נפטא וחברת אבנר. השותפות גייסה הון בבורסה במטרה לקדוח בשכבות חדשות בשדה חלץ מתחת לשכבות הנפט, שמהן הופקו עד היום למעלה מ־17 מיליון חביות נפט. הקידוחים מתבצעים באמצעות מכונת קידוח שהחברה הביאה לפני שנה מהארה"ב.

מנכ"ל לפידות, אפרים גרינברג, מסר אתמול, כי החברה מתכננת לבצע קידוח נוסף במהלך השנה ולהמשיך בעבודות מחקר לקראת קידוחים נוספים.

השבוע נמסר, כי לראשונה מזה 30 שנה החליט השבוע דירקטוריון לפידות לחלק דיבידנד ביניים בסכום של מיליון שקל לבעלי המניות בחברה. בעלי המניות בחברה הם הממשלה (69.8 אחוז) והציבור. חלוקת הדיבידנד מתבצעת לאור מגמת הרווחיות בפעילות החברה בשנים האחרונות, כולל ברבע הראשון של 1995.

הכנסות החברה ברבע הראשון השנה הסתכמו כ־12.8 מיליון שקל והרווח הנקי הסתכם בכ־1.3 מיליון שקל. רווחי החברה ירדו לעומת שנה שעברה, בעיקר בגלל השחיקה בשער דולר וכן בגלל ירידה של כ־40 אחוז בהיקף חיפושי הנפט בארץ.

■ דני שדה

כים ניר תגייס 9 מיליון שקל בהנפקה

חברת התעופה כים ניר עומדת לגייס בשבוע הבא 9 מיליון שקל בהנפקה ראשונה של מניותיה לציבור. כים ניר עוסקת בריסוס שדות באמצעות מטוסים, שירות הובלת נוסעים במטוסים קלים, צילומי אוויר ועבודות אוויריות נוספות. בבעלות החברה 42 מטוסים.

כים ניר ביקשה לגייס הון בהנפקה עוד בשנה שעברה, אולם התמוטטות הבורסה גרמה לדחיית ההנפקה.

ההנפקה תצא לפועל ביום חמישי בשבוע הבא. שווי החברה לפי מחיר ההנפקה הוא 18 מיליון שקל. הרווח של החברה ב־1994 היה 3.7 מיליון שקל וההון העצמי שלה הוא 13 מיליון שקל.

■ הדר הורש

ברכות לאופקים העיר
מטרה תעשיות אוטובוסים מזרח תיכונית בע"מ.
לאופקים ולתושביה ולראש המועצה מיכאל הרמן
ברכות ואיחולים
לרגל קבלת מעמד עיר בישראל - תעלה ותגדל

Schwarts International Marketing
טל. 04-258706 פקס. 04-341931
קשרי יצוא ליפן וקוריאה
למפעל הזעתר בכפר תבור
ברכות חמות
והמשך שיתוף הפעולה ליפן.

למפעל הזעתר
הרבה ברכות ואושר
והמשך עבודה משותפת
קואופרטיב
עובדי ה"עמק"
בעפולה בע"מ

ברכות למפעל הזעתר "נבחר השנה 1995"

ZINKAL
מיסודו של מר זכי צקר
03-9223651-5 :טל
03-9225374 :פקס

bank leumi בנק לאומי
מיטב האיחולים
לראש המועצה ולחברה
לכל תושבי אופקים ונכבדיה
לרגל קבלת מעמד עיר ואם בישראל
בנק לאומי לישראל בע"מ. אופקים

לראש העיר, חברי מועצת העיר
ולכל תושבי אופקים
מיטב הברכות והאיחולים
לקבלת תואר של עיר ואם בישראל
יחיאל זוהר, ראש המועצה

IUA
ISRAEL UNITED APPEAL
הקהילה היהודית של דרום אפריקה
מיטב האיחולים
לראש המועצה
מר מיכאל הרמן
לכל תושבי אופקים ונכבדיה
לרגל קבלת מעמד
עיר בישראל

אבי את מיכאל שיווק עצים בע"מ
למפעל הזעתר
לרגל קבלת התואר
נבחר השנה 1995

חוות 2000 בע"מ
יצור ושווק חוות
למפעל הזעתר
ברכות חמות
המשך שגשוג
והצלחה

אגודה לקידום המוצר
למפעל הזעתר
ברכות ואיחולים
לרגל קבלת התואר
"נבחר השנה 1995"

פרנקל ובניו בע"מ
למפעל הזעתר

לראש המועצה
מר מיכאל הרמן
ולכל תושבי אופקים ונכבדיה
מיטב האיחולים
לרגל קבלת מעמד
עיר בישראל
בי-בי כבישים
עפר ופיתוח בע"מ
טל. 07-232970
פקס. 07-279939

לחברת תדמיר
גאים בכם לרגל קבלת
מדליית האיכות
בתחום תערובות לבעלי חיים
חברת בר-מגן

קומולקס
03-9219961 :טלי
03-9230341 :פקס
לחברת תדמיר
לרגל קבלת
מדליית האיכות
בתחום תערובות
לבעלי חיים

ברכות לחברת תדמיר לרגל קבלת מדליית האיכות

אוביוקו
לחברת תדמיר
לרגל קבלת
מדליית האיכות

לראש המועצה
מר מיכאל הרמן
ולכל תושבי
אופקים ונכבדיה
לרגל קבלת מעמד עיר

מ. מ. תעשייתית רמת חובב
ראש מועצה מקומית
אופקים
לרגל קבלת מעמד עיר.

נמיגור
מיטב האיחולים
לראש המועצה
מר מיכאל הרמן
ולכל תושבי אופקים ונכבדיה
לרגל קבלת מעמד
עיר ואם בישראל

לראש המועצה
מר מיכאל הרמן
ולכל תושבי אופקים
ונכבדיה
ברכות ואיחולים
לרגל קבלת מעמד
עיר ואם בישראל
צברי
שווק מוצרי מזון בע"מ
ת.ד. 342 אופקים
טל. 07-921759

מגיטקס תעשיות בע"מ
מיטב האיחולים לראש המועצה
מר מיכאל הרמן
ולכל תושבי אופקים ונכבדיה
לרגל קבלת מעמד עיר ואם בישראל

משה אורון
אדריכל ומתכנן ערים
לראש המועצה
מר מיכאל הרמן
ולכל תושבי אופקים

לורנצי יהלומים בע"מ
בורסת היהלומים ר"ג
מיטב האיחולים
לעיר אופקים
לרגל קבלת מעמד
"עיר ואם בישראל"

הקבוצה הירושלמית ליבוא מספוא
טל. 03-5605024
פקס. 03-5605153
לחברת תדמיר
זר ברכות
לרגל קבלת
מדליית האיכות
בתחום תערובות
לבעלי חיים

NEOPHARM
למכון תערובות תדמיר
איחולים בהערכה עם זכייתכם במדליית האיכות
גאוורים בע"מ המחלקה החקלאית

יום ד', 31.5.95	יציג	שינוי יומי (%)	שינוי מתחילת השנה (%)	בנקנוטים לאומי קניה	בנקנוטים לאומי מכירה	בנקנוטים הפועלים קניה	בנקנוטים הפועלים מכירה	בנקנוטים דיסקונט קניה	בנקנוטים דיסקונט מכירה	העברות והמחאות לאומי קניה	העברות והמחאות לאומי מכירה	העברות והמחאות הפועלים קניה	העברות והמחאות הפועלים מכירה	העברות והמחאות דיסקונט קניה	העברות והמחאות דיסקונט מכירה
1 דולר ארה"ב	3.0050	0.33	-0.43	2.92	3.07	2.93	3.06	2.93	3.06	2.9730	3.0210	2.9707	3.0157	2.9676	3.0158
1 מארק גרמני	2.1669	0.59	11.16	2.10	2.21	2.12	2.21	2.10	2.20	2.1426	2.1772	2.1432	2.1762	2.1379	2.1726
1 לירה שטרלינג	4.8257	0.80	2.37	4.69	4.92	4.70	4.92	4.69	4.91	4.7747	4.8518	4.7620	4.8341	4.7644	4.8419
1 פרנק צרפתי	0.6152	0.64	9.02	0.59	0.65	0.59	0.63	0.59	0.63	0.6087	0.6186	0.6083	0.6176	0.6073	0.6171
100 ין יפאני	3.6334	0.66	20.05	3.52	3.70	3.53	3.70	3.52	3.69	3.5880	3.6459	3.5877	3.6421	3.5791	3.6371
1 גילדן הולנדי	1.9357	0.44	11.22	1.88	1.98	1.88	1.97	1.88	1.97	1.9146	1.9455	1.9113	1.9403	1.9100	1.9410
1 פרנק שווייצרי	2.6267	0.29	14.14	2.55	2.68	2.56	2.68	2.59	2.67	2.5977	2.6396	2.5942	2.6335	2.5914	2.6335
1 כתר שוודי	0.4150	0.68	2.60	0.40	0.43	0.41	0.43	0.40	0.42	0.4115	0.4182	0.4110	0.4173	0.4102	0.4174
1 כתר נורבגי	0.4367	0.60	9.05	0.47	0.50	0.47	0.50	0.47	0.50	0.4815	0.4893	0.4806	0.4880	0.4806	0.4884
1 כתר דני	0.5544	0.49	11.66	0.53	0.57	0.54	0.57	0.53	0.56	0.5483	0.5572	0.5476	0.5560	0.5472	0.5561
1 מארק פיני	0.7026	0.26	10.59	0.68	0.72	0.69	0.72	0.68	0.72	0.6953	0.7066	0.6943	0.7049	0.6939	0.7059
1 דולר קנדי	2.1919	0.14	1.97	2.13	2.24	2.15	2.23	2.15	2.23	2.1687	2.2037	2.1670	2.1998	2.1650	2.2010
1 דולר אוסטרלי	2.1460	-0.54	-8.41	2.08	2.20	2.05	2.20	2.06	2.19	2.1258	2.1601	2.1235	2.1557	2.1209	2.1554
1 ראנד דרא"פ	0.8196	0.11	-3.77	0.73	0.83	0.69	0.83	0.69	0.81	0.8105	0.8236	0.8099	0.8222	0.8090	0.8124
10 פרנק בלגי	1.0549	0.40	11.25	1.02	1.08	1.01	1.08	1.02	1.07	1.0437	1.0606	1.0404	1.0563	1.0417	1.0587
10 שילינג אוסטרי	3.0838	0.46	11.30	2.99	3.14	2.99	3.14	2.99	3.14	3.0475	3.0967	3.0431	3.0892	3.0411	3.0904
1000 לירטה איטלקית	1.8607	1.47	0.17	1.80	1.90	1.80	1.92	1.82	1.91	1.8383	1.8680	1.8400	1.8678	1.8369	1.8657
100 פזטה ספרדית	2.4892	0.69	8.72	2.41	2.54	2.43	2.60	2.44	2.56	2.1384	2.1729	2.4891	2.4964	2.4853	2.4952
1 אקו (ECU)	3.9971	0.58	7.96	—	—	—	—	—	—	3.9491	4.0128	3.9501	4.0099	3.9427	4.0066
1 דינר ירדני	4.3573	-0.35	2.76	4.19	4.49	4.17	4.45	—	—	—	—	—	—	—	—
10 לירה לבנונית	0.0185	0.54	1.09	—	—	—	—	—	—	—	—	—	—	—	—
1 לירה מצרית	0.9240	-2.06	-2.81	0.84	0.91	0.84	0.90	—	—	—	—	—	—	—	—
1 סל מטבעות	3.5200	0.43	4.89	—	—	—	—	—	—	3.4815	3.5377	3.4796	3.5324	3.4751	3.5315

הנתונים: „מיטב" – חברה לייעוץ פיננסי ולניהול תיקי השקעות

מינויים

• אבנר און (40), מונה מנכ"ל מלון דן אילת. בוגר קורס מינהל בתיי מלון בטכניון, קורס הכשרת מנהלים ברשת הייאט, והיה בין היתר מנהל תפעול במלון המלך דוד בירושלים ומנכ"ל מלון קלאב אין אילת.

• משה גליקשטיין (35) מונה מנהל תחום תוכנה בבינת תקשורת מחשבים. מוסמך הטכניון במדעי המחשב, ומוסמך אוניברסית תל־אביב במינהל עסקים.

• יוסי אשכנזי (55), מנכ"ל חברת היבוא של עלית F.P.I, מונה ממלא מקום זמני של מנהל המכירות הארצי של עלית.

• אהרן גבאי מונה מנהל מחלקת תיירות אזורית ב־ארקיע. עובד בחברה 22 שנה, ושימש בתפקידים שונים באגף השיווק. בעל תעודת מומחה לנסיעות.

• דני סופר (36), מונה מנהל יחידת שפכי דן במקורות. בוגר הטכניון בהנדסת מים ובהנדסת מכונות. שימש מהנדס תפעול ביחידת אספקת מים דרום ירקון.

• שולי יאסן מונתה מנהלת תפעול במרכז ניהול עסקים ביזנסנטר בדן פנורמה.

■ שמחה אדרעי

תדהר
קרן נאמנות צבירה

הודעה על פרסום תשקיף

ניתנת בזה הודעה בהתאם לסעיף 31 (ב) (2) לחוק השקעות משותפות בנאמנות התשנ"ד - 1994 בדבר פרסום תשקיף כדלקמן;

הצעה לציבור של

מספר בלתי מוגבל של יחידות ע"ש בנות 0.001 ש"ח ע.נ. כל אחת, בכפולות של 10,000 יחידות או יותר, במחירי יחידה משתנים שיקבעו על ידי מנהל הקרן על פי הוראות סעיפים 4 ו-5 לתשקיף, בתוספת הוספה של עד 0.5% ממחיר היחידה. היחידות מוצעות החל מיום 1.6.95 שעה 08:30 ועד ליום 31.5.96 שעה 11:00.

קרן נאמנות פתוחה

מדיניות ההשקעות של הקרן
על פי הסכם הקרן מנהל הקרן רשאי להשקיע את כספי הקרן, מזמן לזמן לפי שיקול דעתו, בניירות ערך מסוגים שונים ואינו קובע שיעורים מוגדרים מראש להתפלגות ההשקעות, וזאת מתוך מגמה לאפשר לו ניצול תנודות המחירים בשוק בעת ביצוע ההשקעות.

מנהל הקרן רשאי להשקיע עבור הקרן בניירות ערך חוץ במסגרת שיעורם המירבי המותר לה מזמן לזמן על פי הדין. בתאריך התשקיף שווי ניירות ערך חוץ ביחד עם אופציות הנסחרות מחוץ לישראל, המוחזקים בקרן מוגבל לשיעור מירבי של 10% מהשווי הנקי של נכסי הקרן המחושב בהתאם לחוק (ראה סעיף 10.1 לתשקיף).

מנהל הקרן רשאי להשקיע עבור הקרן באופציות במסגרת שיעורן המירבי המותר לה מזמן לזמן על פי החוק. בתאריך התשקיף שווי האופציות המוחזקות בקרן למעט אופציות תיק מעו"ף (אופציות CALL 1) מוגבל לשיעור מירבי של 10% מהשווי הנקי של נכסי הקרן המחושב כאמור (ראה סעיף 10.1 לתשקיף). על השקעה באופציות והסיכונים הכרוכים בכך ראה סעיף 10.2 לתשקיף.

מנהל הקרן רשאי לעשות עבור הקרן את הפעולות הבאות, בכפוף להוראות הדין:
א. קניה ומכירה של חוזים עתידיים.
ב. יצירת אופציות וחוזים עתידיים.
ג. עסקת מכירה בחסר.
ד. השאלת ניירות ערך המוחזקים בקרן, או חתימה על הסכם השאלה לצורך עסקת מכירה בחסר.

מנהל הקרן רשאי להשאיר בקרן מזומנים למשך תקופה שתיראה לו לטובת בעלי היחידות.

בשנה שנסתיימה ב-31.3.95 היה הרכב השקעות הקרן באחוזים מנכסיה (לפי נתונים לסוף כל חודש):

במניות	וממוצע כ-44%
מזה במשתנים	וממוצע כ-26%
מזה בכר"מ	וממוצע כ-17%
באג"ח צמודות למדד	וממוצע כ-31%
מזה באג"ח קונצרניות	וממוצע כ-18%
מזה באג"ח ממשלתיות	וממוצע כ-13%
במ.ק.מ	וממוצע כ-8%
בגילון	וממוצע כ-7%
בני"ע חוץ	וממוצע כ-4%
במזומן	וממוצע כ-4%
באג"ח צמודות למט"ח	וממוצע כ-2%

להלן פרטים על שיעור השינוי במחיר פדיון היחידות בקרן בהשוואה לשיעור השינוי במדדים השונים:

	בשנה שנסתיימה ב 31.3.95	31.3.94
מחיר הפדיון של היחידה	-15.01	4.91
מדד מניות כללי	-29.86	7.14
מדד המשתנים	-20.17	0.76
מדד כר"מ	-44.37	24.10
מדד אג"ח צמודות מדד	9.62	10.53
מדד אג"ח קונצרניות צמודות למדד	9.22	10.42
מדד אג"ח ממשלתיות צמודות למדד	9.67	10.56
מדד המחירים לצרכן	12.15	9.63

שכר מנהל הקרן והנאמן
מנהל הקרן מקבל שכר בשיעור של 2% לשנה, והנאמן מקבל שכר בשיעור של 0.2% לשנה, והכל - מהשווי של כלל נכסי הקרן המחושב למטרת קביעת מחיר היחידה. בהתאם להסכם הקרן ניתן להגדיל את שכר מנהל הקרן לשיעור מירבי של עד 2.5% לשנה, ואת שכר הנאמן עד לשיעור מירבי של 0.5% לשנה, והכל - משווי נכסי הקרן כאמור. מנהל הקרן יודיע בפרסום בעתון על כל שינוי בשכר הנאמן או בשכרו של מנהל הקרן במסגרת השיעורים האמורים לעיל. לפרטים ראה סעיף 16 לתשקיף.

תאריך התשקיף 1 ביוני 1995.

בקשות לרכישת יחידות של הקרן, ניתן להגיש בכל סניפי בנקאי הקרן - בנק דיסקונט לישראל בע"מ, וכן אצל בנקים אחרים וסוכני ניירות ערך החברים בבורסה לניירות ערך בתל-אביב בע"מ.
עותקים מהתשקיף ניתן להשיג בכל סניפי הבנקים וסוכני ניירות ערך החברים בבורסה לניירות ערך בתל-אביב בע"מ.
עותק מהתשקיף ומההיתרים לפרסומו הוגשו לרשם החברות ולבורסה לניירות ערך בתל אביב בע"מ.

הנאמן: חברת נאמנות של בנק הפועלים בע"מ

מנהל הקרן: אילנות חברה לניהול קרנות נאמנות של דיסקונט בערבון מוגבל

התוצאות מובילות לאילנות
קרנות נאמנות אילנות דיסקונט
אילנות - חברה לניהול קרנות נאמנות של דיסקונט בע"מ
אין לראות במודעה זו הזמנה לרכישת יחידות בקרן

רימון
קרן נאמנות

הודעה על פרסום תשקיף

ניתנת בזה הודעה בהתאם לסעיף 31 (ב) (2) לחוק השקעות משותפות בנאמנות התשנ"ד - 1994 בדבר פרסום תשקיף כדלקמן;

הצעה לציבור של

מספר בלתי מוגבל של יחידות ע"ש בנות 1 ש"ח ע.נ. כל אחת, בכפולות של 100 יחידות או יותר, במחירי יחידה משתנים ללא הוספה, שייקבעו ע"י מנהל הקרן על פי הוראות סעיפים 4 ו-5 לתשקיף. היחידות מוצעות החל מיום 1.6.95 שעה 08:30 ועד ליום 31.5.96 שעה 11:00.

מנהל הקרן התחייב כי במשך כל תקופת קיום הקרן ישא הוא על חשבונו בתשלום עמלות בנקאיות על קניות של נכסי הקרן, למעט עמלות לסוכני ניירות ערך בגין רכישת ניירות ערך חוץ (ראה סעיף 9 לתשקיף)

הכנסתה של הקרן מריבית על פקדון חוזר קרדיטורי (פח"ק) פטורה ממס הכנסה (ראה סעיף 21 לתשקיף).

קרן נאמנות פתוחה

מדיניות ההשקעות של הקרן
על פי הסכם הקרן, הקרן רשאית להשקיע עד 100% מנכסיה במלוות קצרי מועד (מק"מ), בפקדון חוזר קרדיטורי (פח"ק) ובמזומנים (כולל מטבע חוץ) ובלבד שסך ההשקעה של הקרן במק"מ לא תפחת מ-25%.

מנהל הקרן רשאי להשקיע עבור הקרן בניירות ערך חוץ במסגרת שיעורם המירבי המותר לה מזמן לזמן על פי הדין. בתאריך התשקיף שווי ניירות ערך חוץ ביחד עם אופציות הנסחרות מחוץ לישראל, המוחזקים בקרן מוגבל לשיעור מירבי של 10% מהשווי הנקי של נכסי הקרן המחושב בהתאם לחוק (ראה סעיף 10.1 לתשקיף).

מנהל הקרן רשאי להשקיע עבור הקרן באופציות במסגרת שיעורן המירבי המותר לה מזמן לזמן על פי החוק. בתאריך התשקיף שווי האופציות המוחזקות בקרן למעט אופציות תיק מעו"ף (אופציות CALL 1) מוגבל לשיעור מירבי של 10% מהשווי הנקי של נכסי הקרן המחושב כאמור (ראה סעיף 10.1 לתשקיף). על השקעה באופציות והסיכונים הכרוכים בכך ראה סעיף 10.2 לתשקיף.

מנהל הקרן רשאי לעשות עבור הקרן את הפעולות הבאות, בכפוף להוראות הדין:
א. קניה ומכירה של חוזים עתידיים.
ב. יצירת אופציות וחוזים עתידיים.
ג. עסקת מכירה בחסר.
ד. השאלת ניירות ערך המוחזקים בקרן, או חתימה על הסכם השאלה לצורך עסקת מכירה בחסר.

מנהל הקרן רשאי להשאיר בקרן מזומנים למשך תקופה שתיראה לו לטובת בעלי היחידות.

בשנה שנסתיימה ב-31.3.95 היה הרכב השקעות הקרן באחוזים מנכסיה (לפי נתונים לסוף כל חודש):

בגילון	וממוצע כ-48%
במ.ק.מ.	וממוצע כ-37%
באג"ח ממשלתיות צמודות למדד	וממוצע כ-10%
באג"ח צמודות למט"ח	וממוצע כ-2%
בני"ע חוץ	וממוצע כ-2%
במזומן	וממוצע כ-1%

להלן פרטים על שיעור השינוי במחיר פדיון היחידות בקרן בהשוואה לשיעור השינוי במדדים השונים:

	בשנה שנסתיימה ב 31.3.95	31.3.94
מחיר הפדיון של היחידה	12.67	10.46
מדד גילון	11.59	13.66
מדד מ.ק.מ.	12.12	11.31
מדד אג"ח ממשלתיות צמודות למדד	9.67	10.56
מדד המחירים לצרכן	12.15	9.63

שכר מנהל הקרן והנאמן
מנהל הקרן מקבל שכר בשיעור של 1.5% לשנה, והנאמן מקבל שכר בשיעור של 0.2% לשנה, והכל - מהשווי של כלל נכסי הקרן המחושב למטרת קביעת מחיר היחידה. בהתאם להסכם הקרן ניתן להגדיל את שכר מנהל הקרן לשיעור מירבי של עד 2.5% לשנה, ואת שכר הנאמן עד לשיעור מירבי של 0.4% לשנה, והכל - משווי נכסי הקרן כאמור. מנהל הקרן יודיע בפרסום בעתון על כל שינוי בשכר הנאמן או בשכרו של מנהל הקרן במסגרת השיעורים האמורים לעיל. לפרטים ראה סעיף 16 לתשקיף.

תאריך התשקיף 1 ביוני 1995.

בקשות לרכישת יחידות של הקרן, ניתן להגיש בכל סניפי בנקאי הקרן - בנק דיסקונט לישראל בע"מ, וכן אצל בנקים אחרים וסוכני ניירות ערך החברים בבורסה לניירות ערך בתל-אביב בע"מ.
עותקים מהתשקיף ניתן להשיג בכל סניפי הבנקים וסוכני ניירות ערך החברים בבורסה לניירות ערך בתל-אביב בע"מ.
עותק מהתשקיף ומההיתרים לפרסומו הוגשו לרשם החברות ולבורסה לניירות ערך בתל אביב בע"מ.

הנאמן: חברת נאמנות של בנק הפועלים בע"מ

מנהל הקרן: אילנות חברה לניהול קרנות נאמנות של דיסקונט בערבון מוגבל

התוצאות מובילות לאילנות
קרנות נאמנות אילנות דיסקונט
אילנות - חברה לניהול קרנות נאמנות של דיסקונט בע"מ
אין לראות במודעה זו הזמנה לרכישת יחידות בקרן

שאול פסטרנק, נשיא לשכת סוכני הביטוח:

„המשטרה אינה מסכלת גניבות ובעלי הרכב סובלים"

המשטרה: אנו משקיעים מאמצים רבים במניעה, אך טוב היה לו חברות־הביטוח היו מסייעות

■ בני ברק

בעלי מכוניות נאלצים לשלם כיום בין 1,500 ל־2,500 שקל בביטוח־הרכב שלהם, רק כדי לכסות את נזקי הגניבות. אילו המשטרה היתה מטפלת טוב יותר במניעת הגניבות, אפשר היה לחסוך חלק ניכר מהסכומים הללו, אמר אתמול שאול פסטרנק, נשיא לשכת סוכני הביטוח, בפגישה עם כתבים לענייני ביטוח.

לדבריו, אשמה המשטרה במצב שנוצר. שכן, כולם יודעים על מימדי גניבות הרכב. בסיורים אוויריים במסוקים מגלים בקלות רבה את משחטות־הרכב בשטחים, אבל לא נעשה כמעט דבר כדי לצמצם את מימדי הגניבות. במקום לאכוף את החוק ולנקוט צעדים נגד כנופיות הגנבים, יוצא שר המשטרה בהצהרות על מה צריכות חברות הביטוח לעשות כדי להקטין את הגניבות.

אבל כלום לא עוזר, אם לא תהיה החלטה לפעול נגד. עובדה שמערכות האזעקה המשוכללות לא עוזרות ולא יעזור סימון חלקי הרכב. היה כבר ניסיון כזה, והוא הוכח כבישלון.

מי שמשלם את המחיר של מחדלי המשטרה הוא האזרח. חברות הביטוח דורשות ממנו להתקין מערכות אזעקה משוכללות ויקרות, אלא שאין הן עוזרות. ואז מעלים את תעריפי הביטוח, והמבוטח מפסיד מכל הכיוונים.

בדיקות שעשתה לשכת סוכני הביטוח מעלה, כי בעלי מכוניות סובארו משלמים כ־1,840 שקל מתוך הפרמיה שלהם לכיסוי גניבות סובארו, שהוא רכב „גניב מאוד". בעלי דייהטסו אפלאוז משלמים 1,480 שקל לכיסוי נזקי הגניבה, בעלי מיצובישי לאנסר משלמים 1,630 שקל ובעלי מכוניות מסחריות כמו פורד טרנזיט משלמים 2,500 בפרמיה לכיסוי הגניבות.

נתוני הגניבות מדהימים, אמר פסטרנק. כשליש ממספר המכוניות החדשות נגנבות מדי שנה. תופעה כזו מחייבת מלחמה של ממש בתופעה. מתברר שמעסקי גניבות רכב מתפרנסות עשרות משפחות משני צידי הגבול, אולם מלבד מתן עצות, לא ננקטת פעולה רצינית, כמו למשל ביקורת רכב במעברים לשטחים.

פסטרנק אמר, כי בגלל תופעת הגניבות, גדל מספר האנשים העושה ביטוח מקיף לרכב, למרות ההתייקרות הגדולה בתעריפים.

■ כתבנו, דורון מאירי, מוסיף:

דובר המשטרה מסר בתגובה, כי המשטרה משקיעה את מירב המאמצים והמשאבים, שניתן להקצות לנושא כאוב זה, וכי פעילותה אף תוגברה לאחרונה, עם הקמת המפלג המיוחד ביחידה הארצית לחקירת פשעים (יאח"פ), והקמת מחוז שומרון ויהודה. הדובר הסביר, כי מאחר שלמשטרה יש משימות חשובות נוספות, בתחום הביטחון והלחימה בסמים ובפשיעה, אין ביכולתה להקצות משאבים נוספים, ולכן היא רואה בחיוב שילובם של גורמים כלכליים בעלי עניין באיתור כלי הרכב הגנובים, כמו למשל חברות־הביטוח.

בגלל ביקוש־יתר – מחסור במכוניות „שברולט קאווליר"

עיקר הביקוש ביפאן ובישראל • מדובר במכונית האמריקנית הזולה ביותר בארץ - כ־84 אלף שקל לדגם אוטומטי עם מנוע 2,200 סמ"ק, כמחירה של מכונית יפאנית דומה בנפח 1,600 סמ"ק

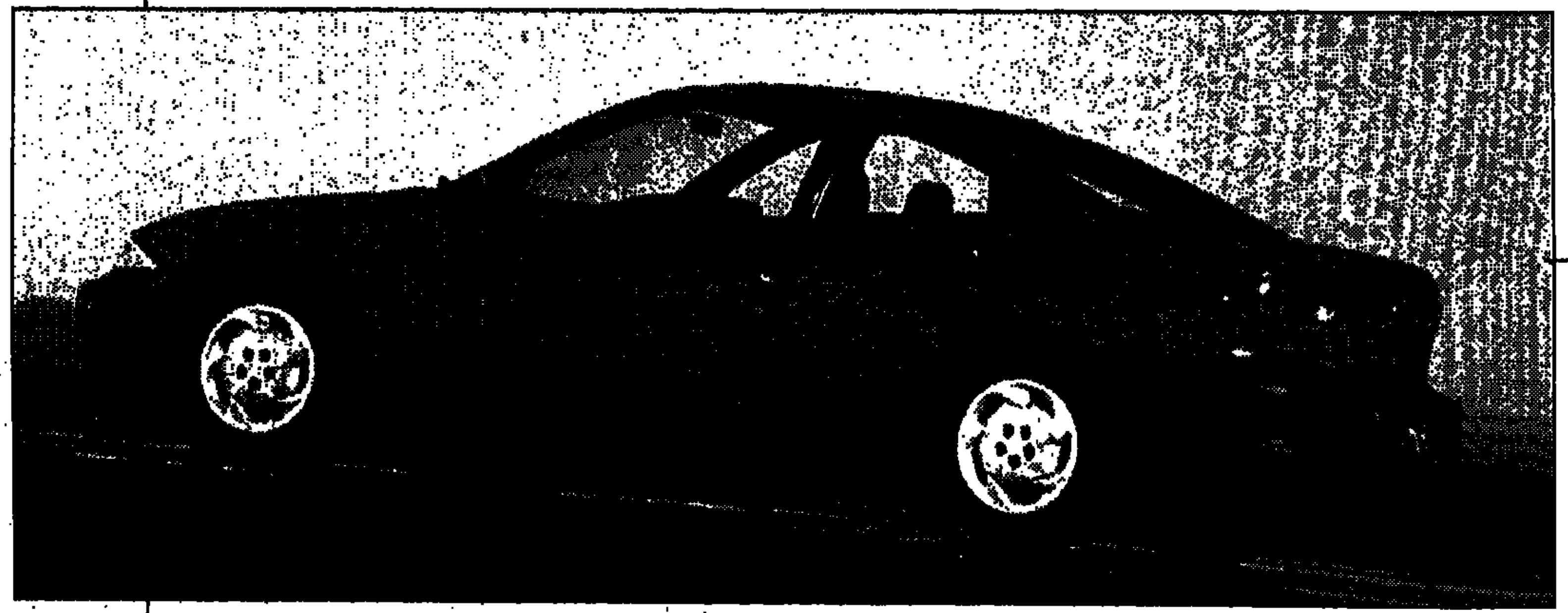

הפכה ללהיט: „שברולט קאווליר". מכונית אמריקנית עם מנוע גדול – במחיר של מכונית יפאנית עם מנוע בינוני

■ בני ברק

חברת יו־אם־איי הפסיקה לפני כשבוע לקבל הזמנות לדגמי שברולט קאווליר משנת־הדגם '95. הסיבה: מחסור במכוניות, נוכח הביקוש הגדול בישראל ובעולם.

החברה נאלצה לדחות מאות פניות של אנשים, שביקשו לרכוש את המכוניות הללו, בגלל המחסור.

אבי ארוך, מנהל השיווק של החברה מסר, כי כל הכמות שהוזמנה אצל היצרן בארה"ב (2,400 מכוניות) נמכרה, ואין אפשרות לקבל מכוניות נוספות, בגלל הביקוש למכוניות האלה גם בחו"ל.

הביקוש הגדול בחו"ל ובעיקר ביפאן, גרם כבר לעיכוב גדול באספקת מכוניות למזמינים בארץ. אנשים שהזמינו מכוניות, והן הובטחו להם באפריל, יקבלו אותן רק ביוני.

אתמול הגיעה לארץ אוניה ובה 250 מכוניות קאווליר, שיסופקו ללקוחות בשבוע הבא, ובשבוע הבא תגיע אוניה נוספת עם כמה מאות מכוניות נוספות, שיימסרו למזמינים עד סוף יוני.

המשך האספקה, כך מקווים יהיה סדיר.

קאווליר היא כיום המכונית האמריקנית הזולה ביותר הנמכרת בארץ.

המכונית מצויידת במנוע 2.2 ליטר ומחירה (עם תיבת־הילוכים אוטומטית) - כ־84 אלף שקל, כמעט כמחיר מכונית יפאנית עם מנוע 1.6 ליטר.

זו כנראה הסיבה להצלחה הסרת־התקדים במכירתה. בימים הקרובים תתחיל החברה לקבל הזמנות לשנת הדגם '96.

המכוניות הראשונות של שנת־הדגם החדשה יגיעו לארץ לקראת סוף ספטמבר ותחילת אוקטובר. מחירן יהיה יקר בכארבעה אחוזים בממוצע ממחיר דגמי '95.

דגמי '96 יכללו גם דגם בן שתי דלתות, הנקרא קופה. בחברה מעריכים, כי 25 אחוז מההזמנות לדגמי קוואליר יהיו לדגם קופה בגלל עיצוב המיוחד. מחירו יהיה זהה למחיר הדגם הרגיל.

בנוסף, יגיע לארץ דגם 96' ברמת הידור גבוהה יותר מדגם '95. בגירסה האוטומטית הוא יגיע גם עם תיבת הילוכים בת 4 הילוכים, לעומת 3 הילוכים בדגם הנוכחי.

פער המחיר יהיה כ־6,000 שקל.

בחברה עדיין מתלבטים לגבי הכמויות שיוזמנו לשנה הבאה. לפי רמת הביקוש הנוכחית יש צורך בהזמנת 8,000 מכוניות, אולם מחשש לירידת הביקוש למכוניות בשנה הבאה, תזמין החברה רק 6,000 מכוניות קוואליר בשנת־הדגם הבאה, מה שעלול לייצור מחסור גם בשנה הבאה.

קבוצת יזמים חדשה התארגנה - לפרויקט הרכבת הקלה

קבוצת יזמים חדשה, שבה שותפים קבוצת מוזי ורטהיים, חברת תעבורה, קבוצת מטרו וחברת יו־אם־איי, הקימו גוף חדש, שיטפל בתיכנון, בביצוע ובאספקת ציוד לפרויקט הרכבת הקלה והתחתית בארץ.

רוב הקבוצות הללו עוסקות בענף הרכב, להוציא את קבוצת ורטהיים, העוסקת בתעשייה (קוקה קולה) ובבנקאות (בנק המזרחי).

קבוצת מטרו מייבאת לארץ אופנועי וטרקטורוני קוואסקי מיפאן וקטנועי סאניאנג מטייוואן.

קבוצת תעבורה שייכת למשפחת לבנת, והיא בעלת חברת משאיות (היא החברה היחידה, המובילה באמצעות טריילרים מכוניות חדשות מנמל־אילת למרכז הארץ), ומשמשת גם כיבואנית משאיות דאף.

החברה מנהלת עתה מו"מ למכירת 50 אחוז ממניותיה לחברת משאב, הנמצאת כבעלות משותפת של כור וכלל.

יו־אם־איי מייבאת לארץ את מכוניות ג'נרל מוטורס מארה"ב, אופל, סאאב ואיסוזו. שותפים בה חברת קרדן השקעות, חברת המזרח (משפחת עיני) ותאגיד ג'נרל מוטורס. לחברת יו־אם־איי יש כבר שותפות עם חברת קבוצת תעבורה – לשיווק משאיות איסוזו מיפאן וגרומן מארה"ב.

החברה החדשה, שהקימו היזמים יו־טי־אם, יוניברסל טרנספורטיישן מנג'מנט. היא התארגנה כדי לעסוק בנושא הרכבת, שיעמוד בעשור הקרוב בראש סדר העדיפות הממשלתית ושל הרשויות המקומיות בתחום התחבורה.

■ בני ברק

„להקים קופה מיוחדת לביטוח אופנועים"

לבטל את פעילותו של ה„פול", העוסק כיום בעיקר בביטוח אופנועים, ולהקים במקומו מסלקה, שאליה יועברו הפרמיות מכל חברות הביטוח, והיא תשלם תביעות בענף ביטוח האופנועים.

הצעה זו תידון ביום ראשון, 11 ביוני, בישיבה משותפת של איגוד חברות הביטוח עם ח"כ גדעון שגיא, יו"ר ועדת המישנה של הכנסת לביטוח.

שגיא טוען, שאין הצדקה לקיומו של ה„פול". לפי הצעתו, ימשיכו חברות הביטוח לגבות את הפרמיות מהאופנוענים, ויעבירו אותן לקופה משותפת – מסלקה. זו תשלם לאחר מכן את התביעות לנפגעים.

חברות הביטוח הביעו הסכמה עקרונית להצעה, אך טענו שיש לייקר את הפרמיה ב־12.5 אחוזים כתנאי להסכמתן להסדר (כיום גובים תוספת של 25 אחוזים).

המפקח על הביטוח הסכים גם הוא להצעה, אבל אמר, כי מאחר שביטוח האופנוענים נמצא במצב של תת־ביטוח – צריך לבצע רוויזיה בכל מיבנה התעריפים של ביטוח החובה, ולחלק מחדש את התעריפים בין קבוצות המבוטחים השונים באופן, שהפרמיות לא יגדלו בסך־הכול, אבל יהיו קבוצות מבוטחים שישלמו יותר.

ח"כ שגיא מתנגד להצעה זו. לדבריו, אין לאשר בשלב זה העלאת תעריפים, מאחר שחברות הביטוח עקפו את ועדת הכספים וייקרו את ביטוח האופנועים באופן עקיף (באמצעות העברת הביטוחים לפול, שם התעריף יקר יותר ב־25 אחוזים).

■ בני ברק

בראשונה בישראל: חנות תכשיטים מעודפי יצוא. רשת „גולד שופ" תחנוך בשבוע הבא חנות, המתמחה במכירת תכשיטים מעודפי יצור ויצוא, ברחוב סוקולוב בחולון. בחנות החדשה ניתן יהיה לרכוש תכשיטי זהב ב־49 שקל לגרם זהב, שהוא מחיר זול מאד. התכשיטים בחנות נמכרים בהנחות שבין 30 ל־60 אחוז.

פארק

בטיל לשמים

יורו־דיסני, שעושה מאמצים גדולים להבריא מהפסדיו, פתח אתמול מתקן חדש: רכבת הרים דמוית ספינות חלל, שיושביה „מועפים" לתוך שמים שחורים זרועי כוכבים

■ רויטר, פאריז

יורו־דיסני, פארק השעשועים הבלתי רווחי שליד פאריז, תולה עכשיו את תקוותו במתקן החדיש שהושק שם אתמול – רכבת־ההרים „ספייס מאונטן" (הר החלל). „זו האטרקציה הכי נהדרת שהיתה לנו אי־פעם", אמר לרויטר סטיב ברק, נשיא יורו־דיסני.

השקת המתקן – שקיבל את השראתו מספר הרפתקאות של ז'ול ורן – מלווה במסע פרסום אינטנסיבי, לקראת פתיחתה של עונת הקיץ. הנוסעים (שחייבים להיות גבוהים מ־1.40 מ') מתיישבים בספינות חלל, המועפות לתוך שמים שחורים וחולפות דרך מטר של כוכבים נופלים במהירות המגיעה עד 70 קמ"ש.

הקמת רכבת ההרים, בעלת שלוש הלולאות, היא שיאה של אסטרטגיית הבראה ביורו־דיסני, שהחלה ב־93־94' בשינוי המבנה הפיננסי, נמשכה במסע שיווק חרש, והביאה בחודש שעבר להורדת מחירי הכניסה לפארק והלינה בבתי־המלון שבו.

יורו־דיסני הפסיד ב־92־93', שנת הפעלתו הראשונה, 1.1 מיליארד דולר, אך מאז הקטין את הפסדיו, ובשנת 95־96' מקווים שם להגיע לאיזון.

ההתאוששות תלויה בגידול במספר המבקרים – בשנה שעברה הגיעו קרוב ל־9 מיליון איש – ובכמות הכספים שהם מוציאים במקום.

חברת יורוסטאר, המפעילה רכבות במנהרת התעלה בין אנגליה לצרפת, מתכוונת להשיק קו ישיר מלונדון ליורו־דיסני, תוך עקיפת בירת צרפת.

פעולה נוספת של יורו־דיסני להגברת כוח המשיכה שלו: מחר ייערך שם קונצרט של כוכב הפופ אלטון ג'ון.

פנאי

משחק לכל מרחק

פיתרון להורים־נוסעים שהילדים מאחורה מעצבנים אותם – משרוקי דרך. שחקו ותשתקו

כשיוצאים לנופש או לטיול, תמיד מתעוררת הבעיה של „עד שמגיעים". מה יעשו הילדים בדרך? השעמום והישיבה הממושכת במושב האחורי גורמים להם לריב, להתעצבן ולעצבן את ההורים, הנוהגים במכונית. גם במטוס וברכבת הדרך מתארכת ומשעממת. כדי לפתור את הבעיה המציאו שלל משחקים קטנים וניידים, שיכולים להעסיק את הילדים שעות.

משחקי הדרך הללו כבר התבייתו מזמן בארה"ב, בארץ הם בחיתולים. חברת הסברו ישראל החליטה למסד את הנושא. משחקי דרך, אומרת רני גלבוע, מנהלת מוצרים בחברה, הם משחקים קומפקטיים, המעוצבים כך שיתאימו לנסיעות ולטיולים. הם מבוססים בדרך כלל על משחקי קופסה מוכרים ופופולריים ומתאימים לכל המשפחה. המשחקים ממוזערים, עשויים מחומרים קשיחים ועמידים, אריזתם נוחה כדי למנוע איבוד חלקים, ויש רגש על קלות בשימוש חוזר, על מנגנון מכני שאינו מצריך סוללה ועל יציבות תוך כדי נסיעה.

לדברי מנכ"ל הסברו־ישראל, לוני רפאלי, הנושא תופס תאוצה בעולם, במיוחד בארה"ב, ויצרני הצעצועים והמשחקים מחפשים דרך להכניס את כל המשחקים הקלסיים למשפחת משחקי הדרך: מונופול ומשחק הצוללות, למשל.

הסברו מציגה השבוע את חמשת משחקי הדרך הראשונים: צורות תאומות – שעיקרו התאמת צורות במרוץ נגד השעון; משחק הזיכרון, עם לוח וארבעה קלפים; צוללות, 4 בשורה ומלך הסלים – משחק קליעה לסל עם מנגנון מכני. מחירי המשחקים: 30־45 שקל.

■ נורית אריד

חדשים

גבינה. גבינה חדשה של שטראוס, שפותחה לדברי היצרן במיוחד לחג השבועות, בשם מעולה לאפיה. היא מצטיינת באיבוד מינימלי של נוזלים בזמן האפיה ומתאימה גם לבורקס. 3.36 שקל.

סלסלה. סלסלת לחם ומפיה מפשתן וחבל, מתנה לחג השבועות, ומחזיקי מפית אישיים התוקים גם דגלון עם שם הסועד. המוצרים מיוצרים על ידי עולים חדשים בעמותת ת"ל (תעסוקה לעולים). מחיר הסלסלה כ־45 שקל ומחזיקי מפיות (6) כ־30 שקל. בחנויות המובחרות לכלי בית.

אלבום. אלבום צילומים קרנבלים: איים בים השיגרה בהוצאת המגאזין מסע אחר. באלבום יותר מ־250 תצלומי צבע גדולים של קרנבלים בכל חלקי העולם. לצילומים מצורפים מאמרים של מומחים, על היבטים שונים של כל קרנבל. האלבום יימכר בשבוע הספר, שייפתח ביום רביעי הבא, ב־95 שקל, במקום 109 שקל.

כיסא. כיסא בטיחות חדש לפעוטות, סיטמי בייבי, מתוצרת חברת טים־טקס הצרפתית. 320 שקל ברשת רב קט ואחרות.

פנים. תרחיץ ניקוי מקציף ועדין לפנים מסדרת הטיפוח הידרו קאר של נטורל פורמולה. תחליף לחלב ולמי פנים, אינו מגרה או מייבש, ומעלה את רמת הלחות. 315 מ"ל, 39.50 שקל.

חתול. קטלי סלקט, מזון חדש לחתולים מפונקים של דוגלי. ב־5 טעמים: בשר עם דגי ים, בקר, כבש, עוף וכבד. מחיר הקופסה 4.95 שקל.

מסיכה. מסיכה טיפולית חדשה לפנים – מינרל קאר. מקנה לפנים מראה בריא ורענן. לשימוש פעמיים בשבוע. 100 מ"ל 40 שקל. פותחה במעבדות בלמון.

בושם 1. סמציו קריציה, בושם גברי חדש מאיטליה, בריח לימונים ולבנדר בבקבוק מקריסטל. מיובא על ידי שסטוביץ. מי טואלט ספריי – 100 מ"ל, 186 שקל; אפטר שייב באותו ניחוח – 146 שקל.

אלבום צילומים של קרנבלים בכל העולם

בושם 2. סדרת בשמים חדשה בשם ויטסנס. בסדרה 3 בשמים לנשים ו־3 לגברים. התמציות נלקחו מבשמים נדירים ושוכפלו בתנאי מעבדה. המחירים לנשים – מ־192.20 שקל לבקבוק בן 50 מ"ל; לגברים – מ־198.40 שקל לבקבוק בן 100 מ"ל.

■ נורית אריד

מבצעים

■■ הקונה בושם מבית ואן קליף בחודש יוני, יקבל במתנה דיאודורנט פירסט או צאר.

■■ הקונה ממוצרי פונדס פרפורמנס ב־99 שקל לפחות בחודש יוני, יקבל במתנה קרם עיניים או תחליב יום.

■■ הקונה סלון מבית נטוצי ישתתף בהגרלה. בין הפרסים 42 כרטיסי טיסה של וורלד איירווייס. עד סוף יולי.

■■ מי שקונה 2 מוצרים לתינוקות של ד"ר פישר (ליטר) יקבל במתנה שעון קיר צבעוני ברשת סופר פארם.

■■ 15 אחוז הנחה על מיבחר צעצועי ציקו בחנות שבגן העיר.

■ נורית אריד

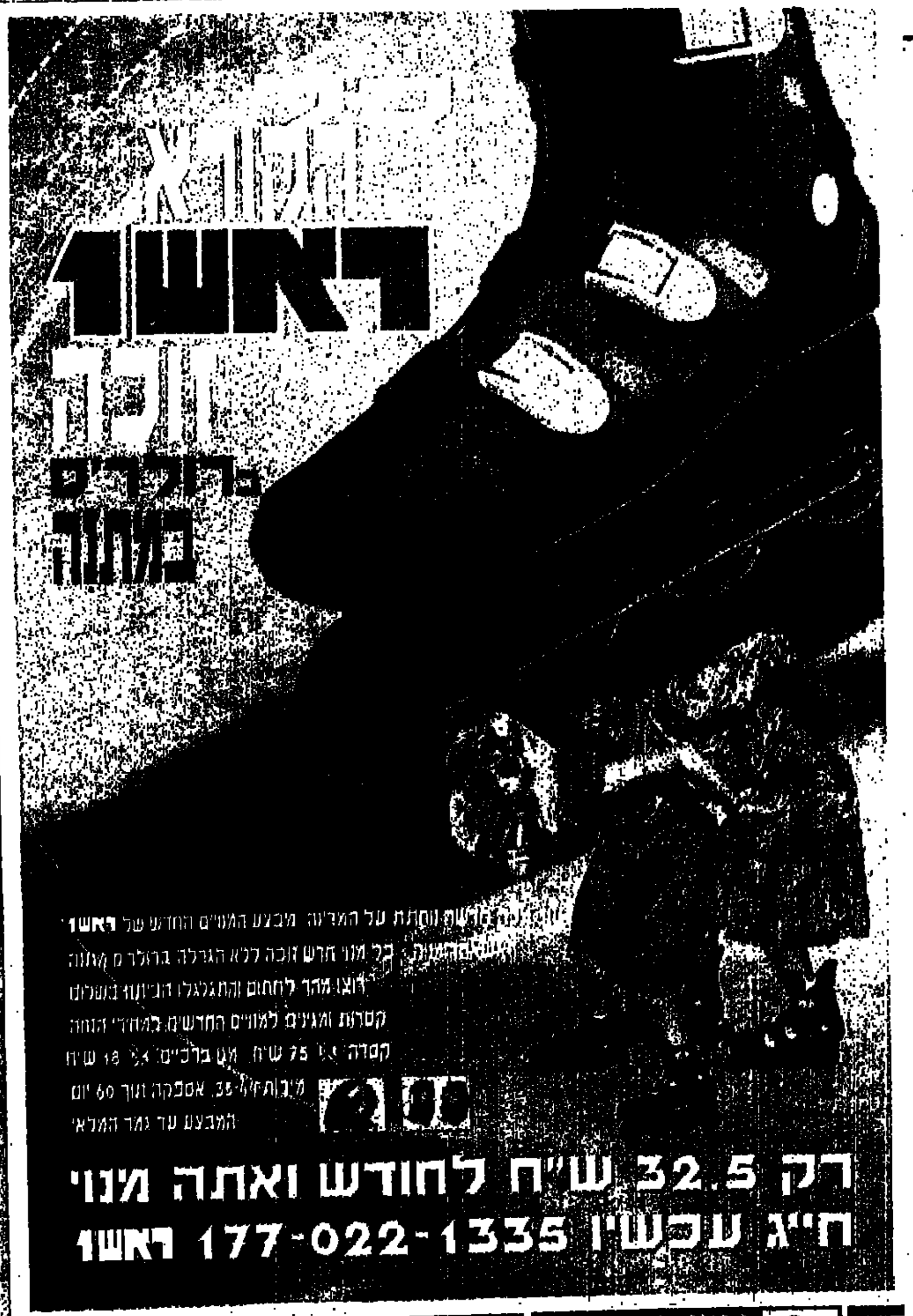

נעליים

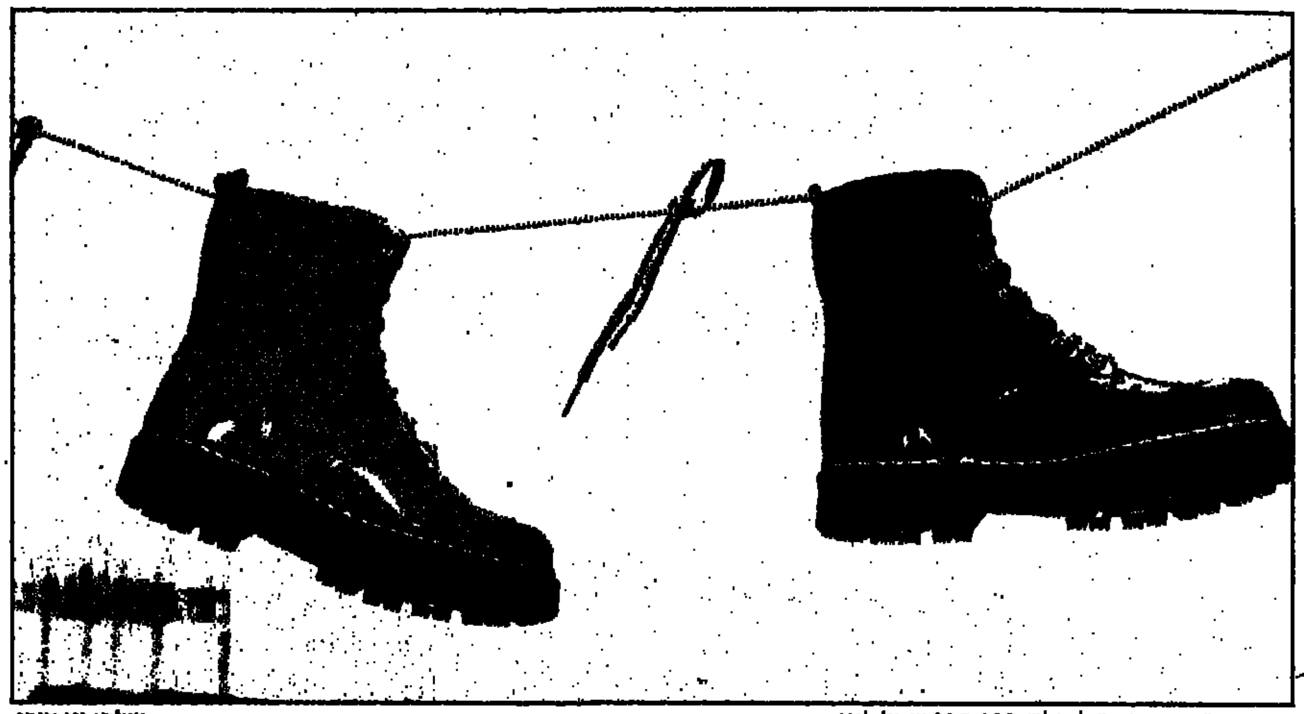
תואמי ד"ר מרטנס של „גלי": 190־235 שקל לזוג
צילום: זיו קורן

קנו תואמים בחצי מחיר

בארץ החלו לייצר נעליים, שדומות בכל למותגים הלוהטים מחו"ל. יתרונן: המחיר זול בהרבה. „גלי", למשל, תייצר את תואמי ד"ר מרטנס הפופולריות

תואם ד"ר מרטנס – כמה מכם יודעים למה הכוונה? ובכן, ד"ר מרטנס הם נעלי הצעירים ה„חמות" ביותר באירופה ובארה"ב. נעלי הליכה גבוהות וצבעוניות עם סוליות טרקטור. לארץ הן מיובאות על ידי תשלובת דפנה ומחירן לצרכן כ־300־400 שקל.

בעקבות „פלישת" הנעליים הממותגות היקרות החלו בארץ לייצר תואמים – נעליים זהות כמעט בכל ליבוא, פרט לעובדה שהן אינן נושאות (כמובן) את שם המקור ומחירן זול בהרבה. את תואמי ד"ר מרטנס, אותן מייצרת גלי, ניתן יהיה להשיג ב־190־235 שקל.

השבוע הציגה חברת גלי את מגוון דגמי החורף הקרוב שלה. כ־300 דגמים בקטגוריות שונות. לדברי מנהל השיווק של גלי, משה אורון, מחירי נעלי החורף לא יעלו מעל למדד, אלא „יתערכנו" ויעלו בכ־10־15 אחוז.

יצרני הנעליים בישראל, שבעבר בכו מרה על ההיצף, על היבוא ועל היבוא האישי, מצאו לעצמם נישות, שמאפשרות להם להתפתח. למשל נעלי הילדים. ההורים הצעירים מעדיפים לרכוש לילדיהם את נעלי פצפונים, צעד ראשון, אלפנטן ואחרים. אפילו פצפוני ציקו, שחודרים עכשיו לשוק, מיוצרים בישראל. גלי תציע לקטנים גם בחורף את נעלי שוש ופאואר ריינג'רס.

לדברי גלי אורון, „הבת של" העוסקת בשיווק במפעל המשפחתי, נעלים חגיגיות, או נעלי שבת, יצאו לחלוטין מהאופנה, למעט בציבור החרדי. אם בעבר נהגו לרכוש לילדים נעליים על פי מועדי ישראל, הרי שהיום קונים על פי מזג האוויר בלבד.

לגבי המבוגרים המגמה השלטת היא הנוחות. בין קבוצות הנעליים שנחשפו לקניינים היו נעלי הליכה, שהן למעשה נעלי נוחות עם רפידה אורטופדית; נעלי נשים בסגנון גברי, שיהיו גם עדינות וגם נוחות; נעלי טיפוס הרים ונעלי ספורט.

וכאמור יש תואמי ד"ר מרטנס בצבעים עזים ומבריקים, ואפילו עם פרחים. גלי מייצרת גם את נעלי קאמל. חומרי הגלם נקנים מהספק של קאמל האיטלקית והנעל מורכבת בארץ. המחיר: 240 שקל לזוג במקום 550 לנעל מיבוא. החברה מייבאת מקוריאה נעלי ספורט של פרו־סטס, משל חברה שייצרה במשך שנים את נעלי נייק. יחד עם הנעליים הגיעו גם אביזרים כמו גרביים, כובעים ותיקים.

■ נורית אריד

תיירות

לנופש בטיסה קצרה

במקום להיגרר לגליל ולאילת במכוניות הפרטיות, מתחילים הישראלים לצאת לחופשות בארץ בטיסות. התופעה תופסת השנה תאוצה בגלל שורה של דילים בין מספר רב של בתי־מלון לבין חברת ארקיע.

בגליל: מחירי חבילות, לדוגמא במהלך חודש יוני: מגרת – 273 שקל באמצע השבוע, כפר סאלד – 280 שקל באמצע השבוע ו־302 שקל בסוף השבוע, במלון ארזים במטולה – 378 שקל באמצע השבוע ו־398 שקל בסוף השבוע, בבית הארחה בכפר בלום – 446 שקל באמצע השבוע (חצי פנסיון) ובבית הארחה באיילת השחר – 474 שקל באמצע ובסוף השבוע. 2 לילות באמצע השבוע במלון רימונים בצפת, על בסיס ארוחת בוקר, כולל טיסה והסעה למלון – ב־378 שקל. המבצע בתוקף רק בימים שבת עד רביעי (כולל).

ובאילת: מלון הולידיי אין מציע „חופשה משמים": טיסה מנתב"ג לאילת ו־3 לילות באמצע השבוע – 857 שקל, ובסוף השבוע 999 שקל (כולל ארוחת בוקר), מי שטס מחיפה ומהגליל יוסיף 120 שקל למבוגר ו־46 שקל לילד.

במלון מוריה: המזמין 4 לילות באמצע השבוע במחיר 980 שקל יקבל טיסה הלוך ושוב חינם. במלון נפטון: הרוכש חבילה של טיסה ו־2 לילות על בסיס ארוחת בוקר ב־890 שקל יקבל לילה שלישי חינם בתוספת הפלגה על היאכטה הפרטית של המלון וכניסה חופשית למועדון הבריאות כולל מסז', בתוקף באמצע השבוע בלבד. במלון הנסיכה: טיסה ו־3 לילות באמצע השבוע ב־909 שקל במקום ב־1,060 שקל, וטיסה ו־2 לילות בסוף השבוע ב־822־888 שקל במקום ב־935־1,020 שקל.

■ עדנה אים

אטלס

שירות לוויני

אתמול הציגו המרכז למיפוי ישראל והאוניברסיטה העברית את אטלס ישראל החדש. האטלס כולל טכנולוגיה חדשנית של צילומי לוויין ועיבודם למפות וכן מאות מפות ועשרות דיאגרמות ערוכות בסיגנון חדיש ובשלל צבעים.

האטלס מיועד להיכרות יסודית של הארץ, על הרכיבים הפיזיים והאנושיים של נופיה. הוא מכיל תשובה לכל שאלה גיאוגרפית, כלכלית, תחבורתית ודמוגרפית – החל ממפת הסקקים של ישראל, דרך מפת עלייה לפי ארץ לידה, מפת יישובים יהודיים לפי תקופת הקמתם, מיפוי שכונות, מפת רוחות־דיור ועוד.

צמוד לכל קטע מפה מופיעה תמונת לוויין של אותו איזור בקנה מידה זהה (1:400,000). ההשוואה מאפשרת לקורא לחדור לעומק המפה בראייה מוחשית. בסדרת מפות, המציגות את מזג האוויר, הובאו תמונות לוויין המרגישות תפרוסת עננים על פני יבשות וימים. כן מופיעות מפות היסטוריות מהמאה ה־19. בראשונה יש גם פירוט של שטחי יהודה שומרון וחבל עזה ומיקוד על ירושלים, לפי אזורים ולפי דמוגרפיה.

מחירו של האטלס 60 שקל והוא יומלץ בכל בתי הספר.

■ עופר פטרסבורג

חדשות

„כשל שתל": ביטוח לרופאי השיניים

רופאי־השיניים יכולים להירגע. מעתה יש להם ביטוח חדש בשם כשל־שתל למקרים בהם המטופלים תובעים אלפי שקלים על שתלים שנידחו.

התוכנית גובשה על ידי חברת סטרי־אום – חברה רב־לאומית שמרכזה בניו יורק. ההחלטה להפעיל את התוכנית בישראל נובעת מהמספר הגבוה מאוד של השתלות־שיניים המבוצעות בארץ – כ־40 אלף בשנה.

ביטוח כשל־שתל יתמודד גם עם תביעותיה של אגודת תו־שח, שהוקמה לאחרונה בארץ, שמטרתה לטפל במקרים בהם נכשלה ההשתלה. רופאי־השיניים הם שביקשו להפעיל את התוכנית בארץ, כדי להיות מוגנים.

יצוין, כי כשל בהשתלת שיניים לא נובע בהכרח מטיפול רשלני, מאחר ובחלק מהמקרים דוחה הגוף את השתלים בעצמו.

ביטוח ישווק בארץ על ידי סוכנות הביטוח של שוקי מדגם, המתמחה בביטוחים רפואיים ובביטוח־משנה של התאגיד הבריטי לוידס. הביטוח יכסה את עלות השתל במשך עשר שנים, וכן את עבודות השיקום הקשורות בשתל במשך שלוש שנים מיום סיום הטפול.

■ דבורה נמיר

דיסקונט ינפיק כרטיס אשראי לסטודנטים

בנק דיסקונט מנפיק כרטיס אשראי ייחודי לציבור הסטודנטים בשם ויזה אקדמיק. הכרטיס מוענק חינם לכל סטודנט ומאפשר לו להנות מהטבות בנקאיות, הקשורות בניהול חשבון ובמסגרות אשראי ללא בטחונות.

סטודנטים המחזיקים בכרטיס האשראי הופכים אוטומטית לחברים במועדון ויזה אקדמיק ונהנים באמצעותו גם מהנחות, שמעניקות חברות כמו סוני, מיקרוקומפ, ישרוטל, אדידס, רנו, בארגים, נתור, יורוקום, הרד רוק קפה, קלאב 501, טניו, סוואטש וכו'.

■ בני ברק

„מישלן" פיתחה צמיג שיכול לנוע בלי אוויר

חברת הצמיגים מישלן פיתחה באחרונה צמיג חדש, המסוגל לנוע גם אם אין בו אוויר. הירחון מדע פופולארי מוסר בגליונו האחרון, כי הצמיג החדש גבוה באופן ניכר מצמיגים בעלי החתך הנמוך, שהוכנסו לשוק בשנים האחרונות. הסיבה היא הדפנות הקשיחות, המאפשרות נסיעה גם ללא אוויר.

המכונית הראשונה בה יורכבו צמיגים כאלה היא ה„לינקולן קונטיננטל" מדגם 1995. בשלב זה לא ניתן יהיה להשיג את הצמיגים החדשים בארץ.

■ בני ברק

סופר־פארם רמת אביב עבר לקניון

אחרי 11 שנות הפעלה עברה אתמול חנות סופר־פארם מהמבנה הארעי ברחוב איינשטיין ברמת־אביב למבנה קבוע בקניון אביב החדש המוקם ברמת אביב. החנות החדשה משתרעת על שטח של 700 מ"ר.

קניון אביב משתרע על שטח של 25 אלף מ"ר ושאר בתי העסק שבו ייפתחו בעוד כשנה.

■ נורית אריד

רשת „בנצ' מחסני מזון" פותחת חנות רביעית ברשת באזור התעשייה של נהריה ●

קרנות נאמנות

יום ד', 31.5.1995

קרנות גמישות

שם הקרן	מחיר קניה	מחיר פדיון	תשואה ב-% היום	החודש	השנה
אב	11919.21	11839.52	-0.04	+2.40	-2.34
אבוקה	1478.03	1480.62	+0.27	+1.39	-4.88
אביר	155.02	152.20	+0.01	+1.16	-0.07
אורגרין גמ'	77.67	76.07	-0.47	-1.22	-11.32
אוצר גמישה	68.84	67.25	-0.40	+2.03	+0.45
אחריות גמישה	377.74	370.94	-0.38	+0.29	-6.91
אילנות 90	174.90	171.64	-0.19	+3.01	+2.45
אילנות תדהר	2215.70	2204.50	+0.02	+2.23	+1.14
איפקס גמישה	102.12	100.35	+0.14	+2.88	+3.68
אנליסט גמישה	505.04	491.03	+0.16	+2.43	-1.23
אסף	168.77	166.74	-0.16	-0.79	-2.21
אפיקים גמישה	119.69	118.10	-0.07	-6.26	-7.50
בארסון גמישה	67.18	66.67	+0.14	+2.27	-0.89
בזק גמישה	190.70	189.05	+0.08	+0.22	-1.13
בטוחה 30 פלוס	127.81	126.09	+0.03	+3.92	-2.27
בטוחה גמישה	2014.20	1986.96	-0.07	-0.01	-0.14
בלוך הוט גמ'	110.90	108.49	+0.77	+8.47	-0.31
הזברת שרם גמ'	119.92	117.38	+0.11	+2.25	+1.89
זלר גמישה	91.64	90.64	+0.23	+0.31	-3.89
יסודות	2234.39	2181.28	-0.08	+2.05	-4.13
יעד גמישה	75.36	74.68	+0.04	+1.80	+2.88
כללי גמישה	945.92	928.55	-0.21	+3.24	+2.55
להק דוכיפת	536.17	526.33	-0.09	+2.29	-1.39
להק שקנאי	124.98	123.58	+0.32	+1.44	-9.70
למשקיע	411.61	406.81	-0.07	+3.41	+5.02
לפיד	1251.40	1228.41	+0.17	+2.16	-4.73
מוקד	2397.02	2376.44	-0.48	+1.73	+3.37
מיטב גמישה	1568.83	1550.78	+0.12	+3.35	-1.90
מירב	113.08	112.59	-0.69	+1.85	+3.34
ממון	—	—	—	—	—
מעסקים גמ' 50	103.52	101.69	-0.11	+1.72	-0.23
נוגה	563.67	555.75	-0.06	+0.32	-0.35
נץ	181.97	179.80	-0.02	-0.75	-6.82
נשואה גמישה	1801.55	1790.24	+0.14	+1.59	-0.95
סיגמא גמישה	80.50	79.61	+0.35	+3.59	+0.85
סיון	147.10	145.08	+0.33	+2.29	+2.19
סער פקן	137.77	136.16	-0.24	+3.16	+0.26
עומר פקן	157.46	154.82	-0.32	+2.10	+1.71
עידית	2945.09	2911.83	-0.16	+1.74	-1.24
פיא-היכל	148.69	147.41	-0.54	+3.06	-4.07
פיא-קלע	617.07	614.00	-0.22	+2.98	+2.95
פנתר	386.92	383.50	-0.15	+0.15	-3.56
פסגות 100	205.73	203.89	+0.04	+3.22	+2.91
פסגות גמישה	407.23	399.71	-0.08	+4.04	+2.06
צמיחה גמישה	2184.35	2155.34	+0.19	+2.77	+0.31
רמקו גמישה	134.95	133.15	+0.57	+1.77	-4.96

קרנות מניות

שם הקרן	מחיר קניה	מחיר פדיון	תשואה ב-% היום	החודש	השנה
אורגרין מנ'	107.10	106.64	-0.23	+1.68	—
אוצר מניות	75.97	74.64	-0.87	+2.40	+0.47
אחריות מניות	251.19	246.87	-0.74	+0.97	-7.09
אחריות נדל"ן	180.23	176.45	-0.89	+0.74	-10.66
אחריות נפט מ'	121.37	118.86	-0.18	+1.01	-26.49
אטלס פקן	102.60	100.17	-1.26	+4.41	+13.01
אייל מניות	100.32	100.16	-0.14	—	—
אילנות גלובוס	93.23	91.32	—	+3.97	+19.03
אילנות הובדכן	1785.41	1777.87	-0.32	+3.76	+0.81
אילנות הקל	2094.64	2086.14	-0.24	+4.15	+4.86
אילנות כר"מ	133.40	130.97	+0.16	+2.03	-4.80
אילנות מעו"ף	130.60	129.57	-0.89	+3.29	+3.75
אילנות פיננסי	62.13	60.99	—	+2.83	-3.63
אילנות שחקים	47.99	47.10	+0.17	+2.10	-7.39
אילנות שסק	634.96	623.30	-0.03	+3.09	-1.18
אילנות תקשורת	60.44	59.33	+0.10	+7.74	+4.97
אנליסט אגרס'	98.43	96.09	+0.31	+2.44	-4.28
אנליסט מניות	777.14	758.59	-0.04	+2.34	-1.89
אנליסט תעשיות	240.90	238.15	-0.06	+2.44	-1.96
אפיקים מניות	184.66	182.24	+0.05	-1.77	-10.63
אספילון 56	63.31	62.51	+0.10	+1.89	-14.42
אספילון מניות	126.64	128.00	+0.06	+1.38	-16.44
ארז פקן	229.18	226.84	-0.12	+3.29	-3.74
אש	541.88	530.61	-0.16	+2.32	-9.31
אתגר פקן	110.05	108.02	-0.38	+3.20	+0.62
בטוחה מניות	3492.20	3445.02	-0.17	+2.90	-0.47
ברון	149.86	148.12	-0.07	+2.80	-2.10
בריאות	54.39	53.61	+0.54	+3.94	-3.78
גל	78.74	77.68	-0.28	+2.14	+4.70
הזברת שרם כרם	91.73	89.83	+0.12	+3.79	-1.87
הזברת שרם מנ'	74.12	72.86	-0.49	+3.82	+1.26
הון פקן	65.55	64.34	+0.03	+2.88	-5.95
הראון-לביא מ'	98.02	96.28	-0.08	+2.20	-3.48
זינגר פיננשל	78.43	76.96	+0.80	+3.79	-8.16
זיק	310.28	303.09	+0.60	+1.06	-5.82
יער	65.97	63.71	-0.02	-0.31	-6.25
ישראל-אמריקה	128.64	126.78	—	+3.58	+4.46
כוכב פקן	117.32	115.11	-0.29	+1.95	-3.96
כמיקל פקן	78.66	77.23	+0.03	+4.95	+0.85
כללי מנ' והמ'	116.81	115.24	-0.24	+2.78	+12.35
כללי מעו"ף	155.22	153.66	-0.56	+3.64	+6.12
להק אגמית	90.26	89.48	+0.62	-0.16	-20.93
להק אנפה	207.63	203.80	-0.13	+2.64	-3.22
להק אנקור	607.03	592.54	-0.09	+2.61	-2.82
להק זמיר	578.08	571.63	-0.11	+2.91	-5.04
להק סלעית	96.93	95.13	+0.20	+3.51	-10.51
להק שגשוג	68.84	67.57	-0.16	+0.42	-3.21
להק תנר	292.01	288.75	-0.39	+3.41	+0.35
להק תיירות	47.98	47.06	-0.21	-3.61	-16.44
מבנה	268.38	263.16	-0.83	+3.88	-8.48
מגיק	199.54	195.65	+0.30	+3.82	-7.00
מגור פיננסי	73.24	72.63	+0.47	+3.48	-0.86
מד מעו"ף	132.77	131.94	-0.59	+3.20	+3.55
מודיאל	121.93	120.46	—	-0.16	+6.10
מור	1115.26	1103.89	-0.88	+2.92	+2.07
מזון	85.83	84.68	+0.08	-1.06	-3.88
מיטב אופציות	39.08	38.44	-0.13	+3.21	-14.99
מיטב מניות	148.27	146.83	-0.10	+3.75	-4.62
מעגל	65.49	64.94	-0.38	+2.75	+1.74
מעלה מעו"ף	126.28	125.94	-0.53	+3.32	+3.70
מפתן	82.90	82.22	+0.50	+1.87	-4.21
מרכזית מנ וה'	84.63	84.14	-0.20	-0.70	-6.94
מרכזית מעו"ף	127.95	127.62	-0.48	+4.92	+5.13
מרכזית משתנים	210.89	210.17	-0.81	+1.42	-3.79
מרץ	348.06	348.18	-0.49	+3.64	+3.48
משאבי טבע	83.69	82.74	-0.40	+3.29	-10.34
נולי	711.66	701.71	-0.11	+0.29	-4.49
נמרצת	61.20	60.04	-0.68	+3.34	-0.85
נסיכה קונט'	47.68	46.79	+0.06	+2.41	-9.48
נשואה מניות	282.39	280.61	+0.18	+1.64	-1.91
סימון מניות	103.66	102.13	-0.02	+0.88	—
ספנות מניות	60.26	60.01	-0.10	+1.65	-6.13
עדיף פקן	93.44	91.76	+0.28	+3.31	-8.67
עמדה יצוא	62.48	61.71	-0.31	+2.44	+1.11
עמדה כנף	70.42	69.34	—	+5.75	+10.13
עמדה כרים	1524.77	1507.64	-0.11	+1.70	-5.04
עמדה מעוף	137.74	136.52	-0.59	+3.27	+3.21
עמדה משתנים	1382.71	1366.73	-0.43	+3.91	+1.94
עמדה סז	124.63	123.23	-0.19	+2.16	+0.08
עמדה שלהבת	184.49	183.34	-0.07	+2.27	-11.79
עמדה שני	74.74	74.32	-0.28	+2.82	-0.75
פיא 2000	60.67	59.76	-0.40	+8.19	+4.84
פיא-אודם	806.18	791.36	-0.16	+3.41	+0.16
פיא-בדולח	684.67	650.68	-0.27	+4.40	+5.34
פיא-זנוק	48.98	48.07	+0.33	+3.80	-8.80
פיא-יהלום	770.21	756.09	-0.14	+3.12	-3.68
פיא-מכלול	821.24	811.77	-0.15	+4.08	+1.98
פיא-מנוף	109.96	107.93	+0.10	+2.73	-9.64
פיא-מעו"ף	130.46	128.04	-0.81	+3.22	+4.89
פיא-עולמית	77.89	77.00	—	+8.16	+10.62
פסגות לימיס	211.96	210.60	-0.16	+4.11	+2.68
פסגות מבט לש'	80.87	79.38	+0.09	+2.47	-3.50
פסגות מניות	514.17	510.82	+0.34	+2.69	-3.98
פסגות על	59.49	58.38	+0.10	+2.93	-1.72
פסגות פוקוס	64.22	63.02	-0.17	+3.70	+0.78
פריצה	86.97	84.69	—	+4.81	+3.02
ציון כר"מ	88.23	87.63	+0.16	+3.98	-3.63
צמיחה יצוא	180.37	178.39	-0.23	+3.88	+2.84
צמיחה מניות	439.38	436.71	+0.13	+4.02	+0.99
קפיטל מניות	69.26	68.31	-0.06	+2.28	-3.71
קרן זהב מניות	46.08	45.09	-0.42	-2.61	-18.14
רעם 90	178.79	172.01	-0.38	-2.82	-21.73
תמוז	110.88	110.09	+0.01	+4.47	-0.77
תשואת-סופה	104.53	101.77	-0.80	-1.26	+1.77

קרנות אג"ח מדינה

שם הקרן	מחיר קניה	מחיר פדיון	תשואה ב-% היום	החודש	השנה
אוצר אג"ח מד'	113.23	111.14	+0.03	+1.63	+3.72
אחריות אג' מ'	311.62	307.61	-0.01	+0.63	+2.30
אילנות אגוז	829.18	813.96	-0.03	+1.31	+4.24
אילנות תמר	779.96	765.87	+0.01	+0.99	+1.35
אילנות תפוח	521.79	518.82	+0.04	+0.86	+2.46
אלמוג פקן	303.53	297.88	-0.03	+0.79	+0.12
אנליסט מדינה	296.19	292.10	+0.08	+1.88	+0.61
אספילון אג מד	139.43	137.80	-0.04	+0.83	-2.74
בטוחה אג' מד'	1729.26	1705.74	-0.00	+1.12	+2.47
גבע	300.97	296.87	+0.11	+0.93	+0.97
דוכס	176.32	174.41	+0.01	+1.39	+3.35
דותן	886.08	870.67	-0.01	+1.43	+9.83
חוק אג' מד'	106.67	105.34	-0.04	+0.96	-5.09
חילה פקן	392.08	390.52	-0.00	+1.19	+3.55
זוהר	363.53	358.62	+0.04	+1.09	+2.97
זיו	443.25	437.14	+0.03	+1.29	+1.80
יבול פקן	539.14	529.05	-0.03	+1.52	+3.10
ילר אג' מד'	106.34	104.80	+0.07	+1.48	+2.10
יערה פקן	438.38	427.28	+0.00	+1.37	+3.79
כללי אג"ח מד'	383.81	347.52	-0.08	+1.33	+3.89
להק סנונית	482.01	476.71	-0.00	+1.88	+3.86
להק עפרוני	422.68	414.96	-0.08	+0.91	-0.01
להק שחף	148.73	146.00	-0.07	+1.33	+2.85
לשם	1089.44	1077.19	+0.01	+1.06	+1.76
מבטח	1246.97	1236.49	+0.08	+1.46	+2.99
מיטב אג' מד'	3583.10	3523.46	+0.01	+1.33	+2.17
מרום	4438.55	4400.50	+0.07	+1.35	+2.75
מרכזית אג מד	98.90	98.11	—	+0.98	+2.30
נשואה אג' מד'	989.35	983.42	+0.04	+1.33	+3.33
סיגמא אג"ח מד	104.82	103.20	-0.08	+1.53	+3.46
סלע	1021.91	1013.11	+0.01	+1.01	+2.24
ספנות אג"ח מ'	109.34	108.97	+0.04	+0.75	+2.80
עמדה אג"ח מד'	881.88	873.83	+0.07	+0.77	+1.58
פיא-צמיד	3360.91	3298.72	-0.09	+1.18	+1.82
פיא-שפע	191.10	189.43	-0.11	+1.99	+3.72
פיא-תרשיש	144.97	142.31	+0.01	+0.85	+1.48
פסגות מדר	398.50	391.13	-0.08	+1.87	+3.68
פסגות מלכ"ר	328.27	328.44	-0.00	+1.37	+2.89
פסגות תאגיד	388.34	381.36	-0.06	+1.18	+3.66
צמיחה אג' מד'	1464.42	1444.88	+0.01	+1.03	+2.38
שביט פקן	811.23	808.48	-0.01	+1.71	+3.48

קרנות אג"ח

שם הקרן	מחיר קניה	מחיר פדיון	תשואה ב-% היום	החודש	השנה
אורגרין שק'	104.08	103.67	-0.04	+0.89	+1.39
אחריות אג"ח	131.94	129.50	+0.09	-0.29	-1.82
אייל אג' חב'	100.30	100.21	+0.04	—	—
אילנות אגס	323.30	317.38	-0.03	+0.14	+3.12
אילנות אורין	154.82	151.84	-0.02	+1.80	+3.06
אילנות אורן	2898.47	2880.29	-0.04	+1.10	+1.26
אילנות אלון	1863.38	1834.76	-0.03	+1.14	+3.01
אילנות אשל	841.41	831.39	-0.01	+1.09	+1.98
אילנות אתרוג	722.78	718.30	+0.02	-1.88	-1.41
אילנות ערמון	146.44	143.77	-0.08	+0.78	+1.84
אילנות רימון	379.16	376.85	+0.03	+1.29	+7.39
אילנות שחר	166.99	168.82	+0.03	+0.78	+3.18
אילנות שקד	243.07	238.68	+0.01	+0.90	+2.03
איתן פקן	242.93	238.36	-0.12	+2.24	+2.49
אמירים	88.92	88.17	+0.22	-0.28	-2.41
אנליסט חברות	199.93	196.17	+0.11	+0.27	-1.31
אנליסט כספים	106.41	106.09	—	+1.41	+6.08
אפיקים אג"ח	187.68	188.22	+0.22	-6.64	-3.18
אספילון אג חב	88.66	87.89	-0.05	-0.89	-12.01
בונד	129.36	127.81	+0.17	+0.24	-2.32
בטוחה אג"ח	2162.88	2133.73	+0.09	-2.12	-2.08
בלוך הוט' אג	109.88	108.26	+0.08	+0.87	+4.16
גורן פקן	816.08	806.41	-0.11	+2.31	+2.88
גיא	460.99	454.71	—	+0.40	-0.23
הזברת שרם אגח	111.10	109.31	+0.13	-1.23	+0.48
המרה	823.88	814.67	+0.06	-1.27	-2.27
הראון-לביא'	161.64	159.83	—	+0.48	-2.42
זלר אג"ח	98.26	94.48	+0.18	-0.01	-1.48
חלמיש	226.20	223.69	-0.01	+1.42	+1.50
חץ פקן	402.02	401.22	-0.01	+1.40	+6.84
יעד	193.68	192.04	+0.08	+1.08	+2.22
כללי אג' חב'	147.04	148.87	-0.04	-0.62	+3.28
כללי זמינה	118.08	118.04	-0.08	+1.49	+8.74
להק יסעור	124.19	123.34	-0.04	+1.62	+6.66
להק שלדג	167.92	166.67	+0.07	-1.63	-3.55
מבחר	411.46	408.03	+0.08	+1.40	+3.38
מגוון	1433.73	1421.48	+0.04	+1.83	+2.74
מיטב תמרות וחב	102.45	101.58	+0.06	+0.24	—
מימד	324.04	321.58	+0.08	+1.87	+3.89
מלכרית פקן	221.78	217.68	-0.31	+2.73	+5.20
מעיין	1007.82	999.21	+0.06	+1.36	+3.41
מרווח	444.74	441.03	+0.02	+0.15	-0.06
נשואה אג' חב'	119.48	118.78	+0.16	-2.36	-2.97
סימון אג"ח	113.60	111.23	+0.34	-2.88	-4.30
עמדה שנהב	73.19	72.74	+0.10	-1.34	-4.25
עמיגל אג"ח	93.31	92.59	+0.38	+0.59	-1.02
פיא-אופיר	428.82	423.00	-0.01	+1.18	+2.68
פיא-אור	764.36	789.50	-0.03	+0.88	-0.10
פיא-גביש	4747.86	4718.88	-0.12	+1.89	+2.07
פיא-חליפין	386.90	386.01	+0.03	+1.30	+6.88
פיא-יוזמה	166.49	163.42	-0.18	+1.06	-0.21
פיא-סגולה	253.18	248.48	-0.02	+1.86	+2.03
פיא-שמיר	1018.67	999.74	-0.14	+0.96	-0.47
פיא-תנופה	278.00	269.90	-0.04	+0.35	+0.83
פיל	206.92	204.48	+0.10	+0.37	-1.49
פסגות יציב	396.21	393.78	+0.20	+1.28	-1.51
פסגות כל חודש	102.84	101.02	+0.02	+1.44	+4.87
פסגות כל רגע	182.87	182.19	+0.01	+1.48	+6.88
צוק	286.37	288.09	+0.07	+0.87	-1.16
ציון אג"ח	1582.63	1572.24	+0.12	-1.23	-2.86
קפיטל אג"ח	104.87	103.76	+0.10	+0.11	+4.23
קשת פקן	311.43	305.69	+0.11	-1.08	-0.98
שקולה	113.37	112.68	+0.04	+1.19	+6.43
תשואות-חן	103.08	102.20	+0.14	-4.89	+2.20

קרנות מט"ח

שם הקרן	מחיר קניה	מחיר פדיון	תשואה ב-% היום	החודש	השנה
אוצר יוניברס	104.64	102.78	+0.12	+1.90	—
אורדן חו"ל	74.94	73.28	—	-0.20	+0.60
אילנות אילן $	168.42	165.97	—	+1.93	+9.08
אילנות דולב	697.33	684.38*	+0.00	+2.11	+3.06
אילנות חו"ל	221.10	218.99	—	+2.49	+14.73
אמינא נדל"ן	82.39	80.68	—	+3.96	-2.18
אנליסט אירופה	117.79	115.07	-0.03	+1.93	+2.36
אפיקים חו"ל	135.42	132.08	—	-2.73	+9.52
בטוחה חו"ל	140.64	138.41	—	+5.71	+25.62
דולר	184.24	181.87	—	+1.43	+0.83
להק חוחית	453.88	448.49	-0.02	+2.80	+1.63
להק כחל	314.88	308.81	+0.22	+3.27	+2.93
להק קוסמוס $	110.76	109.34	+0.33	+2.60	+8.38
להק רום	79.70	78.84	-1.01	+4.22	+10.98
מגד	717.26	711.13	+0.10	+2.48	+4.28
מורית פקן	136.98	134.77	-0.09	+3.26	+8.90
מטח	177.24	174.71	—	+2.98	+3.06
מיטב מט"ח	217.44	218.86	+0.04	+2.16	+2.63
ענבל פקן	137.22	136.98	-0.04	+2.99	+3.31
פיא-חו"ל	337.25	330.55	-0.08	+3.91	+8.24
פיא-סרגט $	139.23	137.32	+0.19	+1.38	+4.83
פיא-ענבר	128.74	126.38	+0.08	+2.21	+2.03
פיא-פרים $	102.62	101.27	+0.21	+2.18	+6.64
פיוניר חו"ל	99.29	96.39	—	+1.07	+2.67
פסגות חו"ל	103.80	101.73	—	+8.52	+10.89
פסגות מט"ח	388.93	381.68	+0.04	+2.44	+3.13
פסגות עולם	128.71	126.39	-0.09	+3.77	+8.11
צבר פקן	241.76	237.18	-0.08	+2.75	+4.92
קפיטל חו"ל	96.68	95.45	—	+0.43	+1.32
רונן קונטיננט	153.88	150.89	-0.01	+2.70	+7.88
רשף פקן	417.19	408.41	-1.01	+2.34	+3.69
תבל	939.39	927.21	—	+2.72	+8.36

קרנות מעורבות

שם הקרן	מחיר קניה	מחיר פדיון	תשואה ב-% היום	החודש	השנה
אילנות ברוש	2277.78	2238.81	-0.09	+1.68	+1.44
אילנות ברק	1887.08	1880.86	-0.11	+2.06	+1.40
אילנות תאנה	1030.97	1011.85	+0.03	+2.26	-2.11
להק צופית	821.82	811.92	-0.07	+2.18	+1.03
מר דיקלה	104.76	103.86	-0.20	+2.21	+1.16
עמדה כוללת	163.48	161.62	-0.10	+2.02	+1.83
פיא	8660.53	8586.43	-0.18	+2.68	+2.85
פסגות משולב	431.00	428.44	+0.08	+3.09	+3.17
תמריץ פקן	67.07	68.84	+0.03	+1.59	-4.26

* מותאם לדיוידנד ו/או הטבה שחולקו

שיעורי התשואה חושבו ע"י צוות המומחים של מיטב – חברה לייעוץ פיננסי ולניהול תיקי השקעות

אג"ח

יום ד' 31.5.1995

הסידרה	השער	השינוי בנקי'	תשואה ב-%
ממשלתיות, ריבית משתנה "גילון"			
2128	107.1		
2126	101.7	+.1	
2160	103.2	-.1	+16.44
2201	107.7		+16.76
2202	107.7	-.1	+16.81
2203	105.4		+16.68
גילון 2104	104.6		+16.83
ממשלתיות גליל משוקר, שחר, גבע, כפיר			
4.25% 3752	444.0		
4.25% 3753	423.0	-1.0	
4.25% 3901	410.0		
4.25% 3902	388.0		
4.25% 3903	390.0		+3.81
4.25% 3791	326.0		+4.20
4.25% 3904	384.0		+3.72
4.25% 3792	321.0		+3.69
4.75% 4601	202.0	+.2	
4.75% 4602	199.5	+.4	
4.75% 4603	196.3	+.4	
4.75% 4604	192.9		
4.75% 4605	195.7		
4.75% 4606	194.3		+3.77
4.75% 4607	198.0	+.2	+3.31
4.75% 4608	194.7	+2.5	+3.29
4.75% 4609	188.6	+.4	+3.82
4.75% 4610	179.0		+3.70
4.75% 4611	181.6		+2.19
4.75% 4612	178.9	+.4	+2.27
4.75% 4613	172.0		+2.61
4.75% 4614	169.0	+.2	+2.60
4.25% 3784	369.0	+1.0	+5.27
3.00% 4119	163.7	+.5	+3.98
3.00% 4120	163.3		+4.36
3.00% 4121	163.2	+.1	+3.77
4.75% 3862	227.4	+.7	+3.31
3.00% 4122	161.7	+.2	+3.90
4.75% 3863	223.2	+.2	+3.37
4.25% 3758	374.0	+1.0	+3.68
4.75% 3864	221.4	+.4	+3.41
3.00% 4123	159.3	+.6	+3.84
3.00% 4124	154.7	+.2	+4.31
4.75% 3865	214.7	+.2	+3.67
4.25% 3786	362.0	-1.0	+3.31
4.75% 3866	213.0	+.6	+3.28
4.25% 3787	388.0	+1.0	+3.40
3.00% 4125	152.6		+3.16
4.25% 3788	362.0		+2.31
4.75% 3867	219.3	+.2	+1.99
3.00% 4126	147.8		+3.15
4.25% 3759	363.0	+1.0	+1.89
4.25% 3760	386.0		+2.46
3.00% 4127	144.2	+.1	+3.26
4.25% 3761	348.0	+1.0	+2.60
3.00% 4128	141.6		+3.28
4.25% 3762	339.0		+2.68
3.00% 4129	140.5		+3.44
4.25% 3763	328.0		+2.82
2.00% 4233	162.4		+4.07
2.00% 4234	161.3		+4.03
4.25% 3764	323.0		+2.70
4.25% 3765	316.0	+1.0	+2.88
4.25% 3766	313.0		+2.83
3.00% 4130	157.6	+.3	+3.09
4.25% 3767	306.0	+1.0	+2.95
4.25% 3768	298.6	+2.1	+2.92
4.75% 3769	301.0		+2.82
5.00% 3770	301.0		+2.53
5.25% 3771	303.0		+2.34
3.00% 4235	151.2		+3.17
5.25% 3772	314.0	+2.0	+1.61
5.00% 3773	311.0	+1.0	+1.67
4.75% 3774	308.0		+1.93
3.00% 4236	139.0	-.3	+3.23
4.75% 3775	291.8	-6.0	+2.47
3.00% 4237	138.6	+.1	+3.18
3.00% 4238	137.6	+.1	+3.23
4.75% 3776	286.7	+.3	+2.47
4.75% 3777	282.3	+.6	+2.49
3.00% 4239	136.9		+3.31
3.00% 4240	133.0	+.3	+3.31
3.00% 4241	130.1		+3.38
3.00% 4242	133.8		+3.04
3.00% 4243	128.8	+.5	+3.13
3.00% 4244	128.4		+3.28
3.00% 4245	122.1		+3.30
4.75% 3778	237.0	+6.7	+1.92
3.00% 4246	118.7	+.2	+3.28
4.75% 4801	309.0	+1.0	+2.38
4.75% 4802	303.0		+2.81
3.00% 4247	116.2	+.2	+3.20
4.75% 4803	299.0	+.6	+2.87
3.00% 4248	112.6	+.1	+3.27
3.00% 4249	107.9	-.8	+3.39
3.00% 4250	104.3		+3.15
4.75% 3779	188.1	+.4	+2.48
4.75% 4804	264.9	+.3	+2.48
4.75% 3780	183.9		+2.58
3.00% 4251	100.0	+.2	+3.18
4.75% 4807	150.7	+.5	+2.65
3.00% 4252	97.0	+.2	+3.16
2.50% 3781	181.5	-4.5	+3.98
4.00% 3782	162.2	+1.3	+2.85
שחר 4253	94.4		+3.51
4.00% 3783	163.0	+4.7	+2.48
4.00% 3784	184.6	-.3	+3.01
4.00% 3785	182.3	+.3	+2.90
4.75% 4808	216.9		+2.65
4.75% 4809	212.7		+2.69
4.00% 3787	139.7	-1.5	+3.09
4.75% 4810	202.7	-.2	+2.69
4.75% 5401	309.0		+2.66
4.75% 5201	268.4	+.5	+2.86
4.75% 5402	304.0		+2.68
4.00% 5202	259.9	+.8	+2.89
4.00% 5203	252.8		+2.68
4.75% 5403	274.3	+.3	+2.74
4.75% 5404	289.8	-.3	+2.79
4.75% 5405	283.8		+2.68
4.00% 5204	217.2		+2.83
4.00% 4811	151.4	-.8	+2.98
4.00% 4812	146.8	+.1	+2.96
4.00% 4813	139.4	+.1	+3.01
2.50% 4901	148.1		+3.92
4.75% 5406	244.6	+.5	+2.76
4.00% 4814	138.6		+3.04
4.00% 4815	137.9	-.1	+3.03
4.75% 5407	243.3	-.5	+2.85
4.00% 4816	137.4	+.4	+3.04
4.00% 4817	138.7	+.1	+3.08
4.75% 5408	234.0	+6.8	+2.49
4.75% 5409	227.0		+2.79
4.00% 4818	133.1		+3.08
4.00% 4819	130.6		+3.06
4.00% 4820	131.0		+3.03
4.75% 5410	206.6	+.2	+2.80
4.75% 5411	204.1	-1.4	+2.88
4.75% 5601	278.4	-.6	+2.88
4.75% 5602	277.3		+2.79
4.75% 5603	270.6		+2.86
4.75% 5604	264.3		+2.78
4.75% 5412	190.2		+2.82
4.75% 5413	186.0		+2.87
4.75% 5605	259.0		+2.85
4.75% 5606	260.3	+.3	+2.73
4.00% 5205	142.3	-.1	+2.99
4.00% 5206	139.6		+2.99
4.75% 5414	180.1		+2.78
4.75% 5610	251.7		+2.80
4.75% 5611	233.1	+.2	+2.83
4.75% 5612	221.0	+.2	+2.83
4.00% 5207	130.1	-.9	+3.07
4.00% 5208	126.8		+3.03
4.75% 5613	200.4	+.2	+2.82
4.75% 5614	199.7		+2.80
4.75% 5615	196.2	+.2	+2.83
4.75% 5701	225.2		+2.79
4.75% 5702	219.2		+2.74
4.75% 5703	214.4		+2.79
4.00% 5415	122.6	+.2	+3.03
4.00% 5416	118.7		+3.06
4.75% 5704	192.8		+2.77
4.75% ש 5705	188.9		+2.78
4.00% 5417	119.3		+2.97
4.75% 5706	184.0	-.9	+2.88
4.00% 5418	114.1	+.1	+3.01
2.50% 5707	136.4	-.5	+3.86
4.00% 5419	110.3		+3.04
4.00% 5420	106.4		+2.97
4.75% 5901	222.1		+2.79
4.00% 5421	101.6	-.2	+3.02
4.00% 5422	98.5		+3.02
גלל 5423	95.6	-.1	+3.11
1376	168.8		+3.04
1377	163.0		+3.45
1378	160.8	+.3	+3.40
1379	152.9		+3.55
1380	147.1	+.1	+3.38
1381	143.2		+3.54
1382	139.9	+.1	+3.58
1383	139.7		+3.57
1384	138.2	+.1	+3.49
1385	132.8		+3.67
1386	131.7		+3.82
1387	127.6	-.3	+3.54
1388	128.8	+.1	+3.81
1389	119.6		+3.61
1390	116.9	+.1	+3.84
כפיר 1451	168.8	+.3	+3.55
1452	166.2		+4.16
1391	114.3	+.2	+3.45
1392	111.8		+3.87
1393	108.0		+3.50
1495	163.7	+.3	+4.12
1394	102.2		+3.84
1395	98.9		+3.86
כפיר 1396	98.0		+3.88
1511	160.6		+4.31
קונצרניות, צמודות מדד			
אגיס 1	106.6		+8.12
אדנים 30	173.0	+.3	+3.70
אזורים 3	387.0		+2.18
אזורים 4	178.1		+3.71
אינטרגמא 1	162.2		+4.34
אלקו 3	192.8	+.2	+3.91
אלרוב ב	167.6	+.2	+6.83
אלרוב אג"ח	181.9	+.8	+7.08
אמפל 2	287.2		+2.78
אמפל 3	305.0		+2.80
אפריקה 3	188.8		+3.66
אקרשטיין סדרה 2	287.1		+3.57
אשטנכס 1	168.8		+2.82
אשטב 23	239.0	+.8	+2.60
אשטב 24	176.4	+.4	+3.66
בזק 1	237.3		+3.03
בזק 2	181.3	+.2	+4.31
ב.ל.ת. סדרה 3	368.0		+2.18
ב.ל.ת. סדרה 4	348.0		+2.37
ב.ל.ת סד' 5	339.0		+1.89
בלת 6	308.0		+2.45
בלת 7	313.0		+2.10
בלת 8	297.2		+2.64
בלת 9	294.3		+2.40
בלת 10	289.5		+2.36
בלת 11	287.0		+3.01
בלת 12	260.2		+2.86
בלת 14	236.4		+3.28
בינל מש 44	185.3		+4.03
בינל מש 45	100.4		+4.04
ירושלים 14	176.8		+4.15
ירושלים 18	178.1	-.8	+3.98
כרמל 17	242.2	+1.3	+8.03
בתי זיקוק	144.1		+3.97
דרי נכס א	137.1		+8.73
דיאיסי 1	294.1		+3.16
דיאיסי 2	281.7		+2.77
דיאיסי 3	286.6		+2.88
דיאיסי 4	188.0		+4.11
דנבאר ב	163.8	+.8	+3.76
הדר טבריה	41.3		+108.79
פועלים הנפק' 1	372.0		+2.46
פועלים הנפק' 2	360.0		+2.53
פועלים הנפק' 3	325.0		+2.30
פועלים הנפק' 4	354.0		+2.06
פועלים הנפק' 5	356.0		+2.33
פועלים הנפק' 6	344.0		+2.03
פועלים הנפק' 7	347.0		+1.60
פועלים סדרה 8	326.0		+2.78
פועלים סדרה 11	341.0		+2.52
פועלים סדרה 12	316.0		+2.78
פועלים סדרה 13	322.0		+2.56
פועלים סדרה 15	312.0		+2.07
פועלים 16	321.0		+2.62
פועלים 17	312.0		+2.76
פועלים 18	270.6		+2.62
פועלים 19	160.8	+.2	+4.06
תחנה 1	127.2	+.1	+12.03
תלפמן 1	106.1		+7.40
וולכל אגח 2	168.8		+6.81
חשמל 15	252.3		+3.19
חשמל 16	237.2	+.2	+3.17
חשמל 17	222.3		+3.27
חשמל 18	209.0		+3.26
חשמל 19	170.9		+3.76
חשמל 20	157.8	+.6	+3.76
חשמל 20א	157.0		
חשמל 21	107.5	+.2	+3.74
ח.ל. ממון סד' 1	345.0		+1.88
חל הנפק 2	310.0		+2.41
חל הנפק 3	264.1		+2.86
יצה 2	84.6	+.8	+10.83
ישראלום א	260.1		+3.46
ישרס ב	170.3	+.8	+5.77
ישרס ג	120.7		+5.84
כהן פיתוח	173.3	+1.7	+7.43
כור הנפק 7	196.3		+3.28
כיל 14	302.0	+1.0	+2.71
כלל הנפקות ה	390.0		+2.33
כלל הנפקות ו	390.0		+1.98
כלל הנפקות ז	385.0		+2.28
כלל הנפקות ח	350.0		+2.86
כלל הנפקות ט	380.0		+2.83
כלל הנפק' י	302.0		+2.84
כלל הנפ יא	269.8		+2.62
כלל סחר 3	111.8		+3.08
כלל תעש 7	251.3	+.8	+2.91
לאומשכ 181	166.7		+3.91
לאומשכנת 182	113.2		+3.76
לאומשכנת 183	113.2		+3.76
לאומי מימון 162	340.0		+2.08
לאומי מימון 163	387.0		+2.35
לאומי מימון 165	318.0		+2.73
לאומי מימון 166	317.0		+2.94
לאומי מימון 167	306.0		+2.85
לאומי 168	302.0		+2.62
לאומי 169	291.3		+2.78
לאומי מימון 170	302.0		+2.73
לאומי 171	238.0		+3.24
לאומי 172	188.9		+3.42
לאומי מימון 173	182.1		
לודזיה א	187.5	+.3	+8.50
מבני תעש ב	286.8		+2.78
מגל הנפק' ס' 1	288.2		+3.35
מגל 2	265.1		+2.62
כרמל מיכלו	190.2		+4.63
משאל אג"ח א	120.1	-1.0	
משאל ג	66.0		+17.27
ממן א	178.7		+4.84
מנופקים 170	289.2		+2.98
משאבים 89	294.3		+3.31
משאבים 91	261.6		+2.88
משאבים 92	184.4		+3.72
משכן 38	298.6		+2.24
משכן 39	277.3		+2.40
משכן 40	258.4		+2.99
משכן 41	189.0		+3.98
משכן 42	162.4	-.2	+4.11
משכן אג"ח 44	182.6		+3.83
נעו 1	110.7	+.1	+6.22
נכסי אזורז	130.2		+4.12
נכסים אג"ח ב'	188.6		+4.31
נסיול אגח ב	98.6	+1.0	+7.23
נכסי אג"ח	163.0		+4.87
עלית אגח 6	166.9		+4.11
פלדמן מאגר	81.4	+.2	+10.23
פקר 3	126.0		+4.24
תאם 3	160.7		+3.47
ציון החז 1	160.0		+3.97
תקם 1	239.1	+3.8	
תקם 2	213.4	+4.2	
קמור אג"ח ב'	150.8	+.3	
רבוע כחול אגח	293.11	+.6	+2.59
שוק משני א1	187.9		
שוק משני א2	134.1		
שיא 3	168.4		+6.69
תדיראן סדרה 1	382.0		+1.86
תדיראן 3	302.0		+2.51
תכן 1	115.0		+11.00
תכן 2	127.7		+9.75
תכן 3	122.6	+.6	
קונצרניות, נסחרות מטח, ריבית משתנה			
מר"ג 35	96.0		+7.88
פר"ש 36	98.5		+7.44
קונצרניות, צמודות לזהב			
8 יוד סד' 1	161.8	+.3	+6.82
גלבוע, צמודות דולר, ריבית משתנה			
גלבוע 6170	289.0		
גלבוע 6171	217.2		
גלבוע 6172	213.1		-2.19
גלבוע 6511	148.8	-.9	
גלבוע 6512	147.0		
גלבוע 6401	126.1		
גלבוע 6513	148.3		+8.12
גלבוע 6514	151.8	+.2	+4.42
גלבוע 6515	136.8	+.9	+3.86
גלבוע 6516	123.8	+.5	+4.70
גלבוע 6517	128.7	-.1	+4.38
גלבוע 6519	121.2		+4.95
גלבוע 6520	126.9		+4.99
גלבוע 6521	133.7	+.4	+4.32
גלבוע 6522	125.8		+4.75
גלבוע 6523	122.4	-.2	+4.48
גלבוע 6524ש	123.3		+4.66
גלבוע 6525	119.0	+.1	+4.89
גלבוע 6526	108.8		+5.07
גלבוע 6527	106.6		+4.81
גלבוע 6528	107.8	+.1	+4.96
גלבוע 6529	104.1	+.6	+4.70
גלבוע 6530	102.0	+.6	+4.84
גלבוע 6531	99.2	+.1	+4.80
גלבוע 6532	95.7	+.2	+5.11
גלבוע 6533	96.7	+.2	+4.93
קונצרניות, צמודות מטח			
אלביט א	144.0		+6.09
אלקו 4	157.4	-.3	+4.12
בלת 13	181.9		+5.67
דלתא 1	141.0	+.1	+8.06
פועלים 20	116.7	-.2	+8.75
פועלים 21	121.0		+5.76
טמפו 1	118.7		+7.87
כיל 16	178.9		+8.41
כלל הנפק 2	989.0	+5.0	
לאומי 174	114.0		+8.80
לאומי 175	114.0	+.1	+7.23
מגל 3	128.9	+.1	+8.43
סולל בנהא	441.0		+6.81
פקר 2	119.8		+6.48
תאם 4	183.2	-.2	+5.91
תאם 5	126.9		+6.66
ים המלח 2002	71394.0		+6.27
קונצרניות, צמודות דולר או מדד			
ב.ל.ת. סדרה 2	380.0		+6.68
כלל הנפק ד	542.0		+2.11
קונצרניות, צמודות מדד או סל מטבעות			
פועלים 9	323.0		+3.04
פועלים 10	338.0		+2.75
פועלים 14	331.0		+2.88
לאומי 161	367.0		+2.59
לאומי 164	321.0		+3.29
מלווה קצר מועד			
מקמ 615	18610.0	9972.0	
מקמ 625	14780.0	9951.0	
מקמ 635	13680.0	+9930.0	
מקמ 645	14880.0	9900.0	
מקמ 715	14460.0	9875.0	
מקמ 725	12350.0	+9870.0	
מקמ 735	14020.0	-9829.0	
מקמ 745	13580.0	+9810.0	
מקמ 815	13790.0	+9783.0	
מקמ 825	13590.0	+9762.0	
מקמ 835	12100.0	+9765.0	
מקמ 845	9830.0	9789.0	
מקמ 855	13770.0	9687.0	
מקמ 915	13690.0	+9667.0	
מקמ 925	13480.0	+9646.0	
מקמ 935	13160.0	9631.0	
מקמ 945	13200.0	+9607.0	
מקמ 1015	13880.0	+9570.0	
מקמ 1025	13310.0	+9558.0	
מקמ 1035	13730.0	9522.0	
מקמ 1045	13500.0	+9506.0	
מקמ 1115	13790.0	9473.0	
מקמ 1125	13880.0	+9467.0	
מקמ 1135	13770.0	-9437.0	
מקמ 1145	13480.0	-9416.0	
מקמ 1155	13980.0	9382.0	
מקמ 1215	13810.0	9368.0	
מקמ 116	13690.0	9269.0	
מקמ 186	13600.0	+9183.0	
מקמ 246	13590.0	-9094.0	
מקמ 416	13600.0	8983.0	
מקמ 816	13730.0	8886.0	

סקירת הבורסה

אורלי ממן

הפוגה קלה בנסיקה

אתמול היה היום האחרון של חודש מאי, שזהו גם היום האחרון לפרסום הדו"חות הכספיים לרבעון הראשון, וכרגיל נוצר "עומס" לא מבוטל של חברות שמפרסמות את התוצאות בדקה ה־90. לכן, אם יום המסחר שלשום עמד כבר בסימן הדו"חות הכספיים, אתמול הוא עשה זאת ביתר שאת.

שורה ארוכה של חברות, אלה הנקראות חצי כבדות, הנסחרות במשתנים, פירסמו אתמול דו"חות. הרשימה כללה את סקום, דגם, אלקו, דנבאר, נטפא, תאת, משוב, יצוא. בנק הפועלים פרסם גם הוא את התוצאות הכספיות שלו לרבעון הראשון של השנה, וגם הוא, כמו בנק לאומי, הראה על גידול משמעותי ברווח. יחד עם זאת, כבר שלשום "חגגו" בבורסה, תוך הימור על התוצאות של פועלים, משום כך לא נצפתה אתמול פעילות חריגה במניה אלא להיפך, היא נסחרה בירידה קלה.

משוב הפליאה אתמול לעלות בשיעור חד של 10 אחוזים. סביר להניח, שזה לא היה בגלל התוצאות הכספיות, שהרוויחו על מעבר מרווח להפסד, אלא בגלל ההתעוררות שנרשמה במניית חברת הבת מגיק, הנסחר "מעבר לדלפק" בארה"ב.

שלשום רשמה מגיק עלייה של לא פחות מ־37 אחוזים, ו־משוב מיהרה לעלות תוך ניסיון להדביק את הפער.

חדי העין יכולים היו להבחין כבר ביום שלישי בהתעוררות המשמעותית ב־משוב, עוד לפני תחילת המסחר בוול־סטריט וההתפרצות בשערה של מגיק. מכיוון שלא הייתה סיבה נראית לעין במצריקה את העלייה ב־משוב, ציפינו למצוא את התשובה במסחר ב־מגיק, והתשובה, כאמור, לא איחרה להגיע. ככל הנראה, מישהו ידע משהו על ההתפתחות העתידית ב־מגיק. דגם נסחרה אתמול בירידה חדה של 9 אחוזים, לאחר שריווחה על מעבר להפסד תפעולי לעומת רווח ברבעון המקביל. יצוא נסחרה בעלייה של 3.75 אחוזים; דנבאר שהראתה עלייה ברווח רשמה עלייה של 5 אחוזים.

מניות אחרות, ללא קשר לתוצאות כספיות שלהן, שבלטו אתמול שוב היו ישראמקו עם ירידה של 6 אחוזים; רוגוזין עם המשך מגמת העליות והפעם בעוד 4 אחוזים; חנ"ל התאוששה אתמול משהו מצניחות שנרשמו במניה ביומיים האחרונים עם המסחר בזכויות. אקרשטיין המשיכה גם היא לעלות בשיעור של כ־4 אחוזים. ספנות עלתה באותו שיעור, ו־כלל ביטוח רשמה עלייה של 103.5. חולשה נרשמה במניית פריון. המניות הסחירות ביותר בשוק הכניסו אתמול לחמישיה הפותחת שני שמות, שאינם מבקרים תדיר במועדון זה. חנ"ל ו־שופרסל, שריכזו פעילות בהיקף של כ־3.4 מיליון שקל כל אחת. במקום הראשון עדיין ניתן למצוא את כור הנצחית עם מחזור של 5 מיליון שקל, אלביט עם 4.3 מיליון ו־לאומי 3.6 מיליון. בסופו של יום המסחר סגר מדד המשתנים בירידה של 0.5 אחוז – לרמה של 180.56 נקודות. מדד המעו"ף סגר בירידה של 0.61 אחוז – לרמה של 183.22 נקודות. נפח הפעילות הכללי הסתכם אתמול בכ־90 מיליון שקל.

כדאי לשים לב לרשימת הכר"מ שעדיין מדשדשת לה ברמת 135 נקודות, בעוד המשתנים מתייצבים ברמה של 180 נקודות. מכיוון שחוק הכלים השלובים לא פוסח בעיקרון גם על הבורסה, סביר להניח, כי ההתעוררות של הימים האחרונים בכר"מ נובעת מפעילותם של "ציידי המציאות" בכר"מ. על־כל־פנים, הפער שנפתח בין הכר"מ לבין המשתנים גבוה מידי, שסביר יהיה להניח, כי יבוא לידי תיקון בצורה זו או אחרת (או שהמשתנים יירדו או שהכר"מ יעלה).

המשתנים בשבוע האחרון

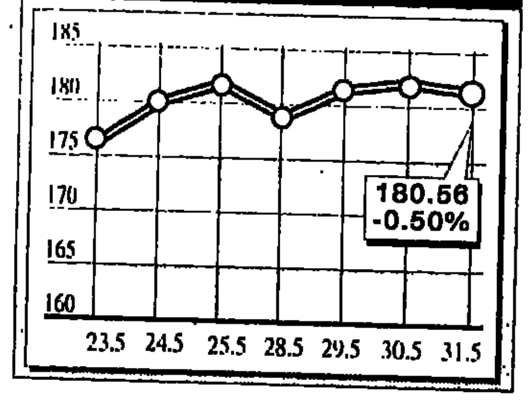

הודעות הבורסה

••• ים סוף: הפסד של 770 אלף שקל, הנובע מגידול בהוצאות המימון, בעקבות התחזקות הפלורין ההולנדי בשיעור של 11 אחוז בייחס לדולר. התחזקות זו של הפלורין גרמה לרישום הוצאות הפרשי שער בסכום השווה ל־2.7 מיליון שקל. ללא הוצאות אלה היה מסתיים הרבעון הראשון ברווח של כ־2 מיליון שקל. ההכנסות מפעילות הסתכמו בכ־32 מיליון שקל, לעומת כ־18 מיליון שקל בתקופה המקבילה אשתקר. עיקר הגידול נובע ממגזר הבנייה שתרם למחזור הפעילות בתקופה זו – כ־18 מיליון שקל.

••• סקום: רווח רבעוני של 2.2 מיליון שקל, לעומת רווח של 11.1 מיליון ברבעון המקביל אשתקר. ההכנסות הסתכמו בכ־21 מיליון שקל, לעומת הכנסות של 27 מיליון.

••• בוני התיכון: רווח של 200 אלף שקל ברבעון הראשון, לעומת הפסד של 2.8 מיליון שקל בתקופה המקבילה אשתקר. הכנסות החברה הסתכמו ב־12.9 מיליון שקל, לעומת 8.4 מיליון שקל בתקופה המקבילה אשתקר.

••• ת.א.ת: רווח של 117 אלף שקל, לעומת רווח של 111 אלף שקל ברבעון המקביל. ההכנסות הסתכמו ב־25 מיליון שקל, לעומת 20 מיליון אשתקר.

••• יצוא: רווח רבעוני של 2.28 מיליון שקל, לעומת רווח של 1.75 מיליון אשתקר. ההכנסות ברבעון זה הסתכמו ב־4.4 מיליון לעומת 3.8 מיליון.

דו"ח מיידי

שוק הכבלים: הפריצה של פיכה פלסט

במחלקה הכלכלית של חברה מרכזית לניירות ערך בחנו את השינוי המבני העובר על שוק הכבלים בישראל. לשתי השחקניות העיקריות והמוכרות בתחום זה, כבלים וכבלי ציון, הצטרפה פיכה פלסט, חברה קטנה מיבנה, שהצליחה לערער את ההגמוניה של השתיים.

במהלך 94' דיווחה פיכה על זכייה מצטברת במכרזי חברת החשמל בהיקף של 22 מיליון דולר. עבור חברה שמכרה כ־12 מיליון דולר בשנתיים האחרונות, מדובר ללא ספק בנקודת מפנה, וכך גם עבור שוק הכבלים עצמו.

עמית טסלר מהמחלקה הכלכלית של חברה מרכזית בחן בעבודה את ייחודו של שוק הכבלים בישראל, לצד ניתוח של חברת פיכה. הנקודה הראשונה הבולטת היא הריכוזיות בענף. זו באה לידי ביטוי בקיומם של שני צרכני כבלים גדולים – חברת החשמל ובזק, מה שפיתחה תלות הדדית בין כבלים לכבלי ציון, הספקיות העיקריות.

השינוי המבני בשוק הכבלים החל ברבעון הראשון של 94', כאשר בזק וחברת החשמל החלו להנהיג אמצעים לחיסכון בהוצאות, שהעיקרי בהם היה פתיחת הרכש למכרזים בינלאומיים. הדבר שינה את "חלוקת העוגה". המכירות של כבלים לחברת החשמל ירדו בכ־40 אחוז, כבלי ציון הקטינה מכירותיה בכ־30 אחוז, ואילו פיכה נהנתה על חשבון הירידה במכירות השתיים.

עד לזכייתה במכרז היו כל מכירותיה של פיכה לסיטונאי חשמל ולקבלני בניין קטנים ובינוניים. לכאורה, ריבוי לקוחות שאינו יוצר תלות. אך מצד שני ישנו סיכון בהתבססות על גופים קטנים, שיכולים להיקלע בקלות יחסית למצב פיננסי לא נוח.

מבנה המאזן של פיכה מעניין. היא עושה שימוש נרחב במכירה באשראי. כמעט כל התחייבויותיה הם לספקים, והיא אינה עושה כל שימוש בהלוואות לזמן ארוך. כלומר, האשראי ללקוחות ממומן רובו ככולו על־ידי קנייה באשראי מספקים, כמעט ללא שימוש באשראי בנקאי.

התנאים הכלכליים ששררו בישראל ב־94' רק היטיבו עם חברה מסוגה של פיכה. על רקע עליות הריבית במהלך 94', ההימנעות מנטילת אשראי בנקאי יקר היתה יתרון בולט. עובדה זו בנוסף לחשיפה לשינויים בשערי החליפין הביאו לעלייה של 14 אחוז כלבד בהוצאות המימון של החברה ב־94', למרות הגידול הניכר במלאי.

מניית החברה נהנתה מעלייה רצופה של כ־85 אחוז מאז נובמבר 94'. האם עדיין יש הצדקה להשקעה בחברה, גם בשווי השוק הנוכחי, של כ־43 מיליון שקל? נכון להיום, פיכה פלסט מוערכת על־ידי טסלר בכ־45 עד 50 מיליון שקל, ובהתאם לכך ההמלצה היא על החזקת מניה של החברה, אך לא מעבר לכך. זאת כל עוד אין וראות לגבי החלק שיהיה לה בעתיד במכרזי הגופים המוסדיים.

ההנחה הבסיסית בהערכת השווי היא, שתימשך קבלת ההזמנות מחברת החשמל באותו סכום, של 22 מיליון דולר, ותימשך היציבות במכירות ללקוחות קטנים, בהיקף של 48 מיליון שקל לשנה.

■ אורלי ממן

שוק המעו"ף

המסחר נפתח אתמול בשוויון בין הביקושים להיצעים בשלב המר"צ – כ־14 מיליון שקל לכל צד. בתחילת היום "רישדש" השוק ומהצהריים החל לרדת כ־0.67 אחוז למדד של 183.11 נקודות. בזירת המעו"ף הגיבו אופציות הרכש והמכר באופן מיידי, ומחיריהם שיקפו ירידה בשוק של כאחוז אחד.

בשלב מסוים במסחר נרשם שיפור, ומדד המעו"ף ירד בכ־0.37 אחוז כלבד. זה הביא לטלטלה נוספת במחירי האופציות. בסיום המסחר חלה היחלשות נוספת, והמדד סגר בירידה של 0.61 אחוז למדד של 183.22 נקודות.

היקף הפעילות בזירת המעו"ף היה נמוך יחסית – כ־16,517 אופציות. נפח המסחר במונחי נכס הבסיס היה כ־302 מיליון שקל. חוזה סינטטי ליולי נסחר ברמה של 185.65 נקודות, וגילם מדד מעו"ף של כ־181.6 נקודות.

סיגמא סי.סי.אם שוקי הון בע"מ
סיגמא פועלת בשוק המעו"ף

אתמול בבורסה

ריכוז תוצאות המסחר במניות

שם הענף	עליה	ירידה	בלי שנוי	סח"כ	תמורה באלפי ₪	תמורה באלפי $	סח"כ ב-%
מניות חפשיות	390	219	507	1116	89440	29784	100
בנקים וחברות אחזקה	3	4	11	18	7028	2338	7.9
בנקים למשכנתאות	6	4	11	21	2140	712	2.4
חברות וסוכנויות ביטוח	10	3	19	32	760	253	0.8
מסחר ושירותים	81	45	102	228	12663	4214	14.2
נדל"ן בינוי פיתוח וחקלאות	77	49	104	230	7925	2637	8.9
חברות תעשיה	145	84	172	401	42258	14062	47.2
חברות להשקעה ולאחזקות	64	26	74	163	12495	4158	14
חברות חיפושי נפט וגז	4	5	13	22	4175	1389	4.7
רשימה מקבילה	171	90	225	486	12392	4124	13.9
כר"מ	350	179	487	1016	20744	6903	
מר"צ + משתנים	40	40	20	100	68698	22861	
מר"צ	27	30	37	94	32307	10751	
משתנים	33	33	13	79	36390	12110	

המניות הבולטות במשתנים

עלו		ירדו	
משוב מחש' 1	+10.0	ישראמקו	-6.0
חנל 1	+5.5	דגם 1	-5.0
דנבאר 5	+4.5	מאיר עזרא 1	-4.7
רוגוזין 1	+3.8	סקום	-3.7
ספנות 1	+3.6	נסיונל	-3.7
אקרשטיין תעש'	+3.0	פורמולה 1	-3.2
יצוא חשק' 1	+2.5	תאמ 10	-2.5
כלכלית ירושלים	+2.5	פספורט	-2.5
כלל ביטוח	+2.5	פטרוכימיים	-2.5
פריקלאס 1	+2.3	כלל ישראל 10'	-2.2

המניות הבולטות בכ.ר.מ.

עלו		ירדו	
שם טוב	+10.0	דשנים 0,1	-10.0
עופר	+10.0	עצמון 1	-10.0
לוניק תעש	+10.0	משב	-10.0
ארדיטי	+10.0	שטאנג	-8.0
גמא	+10.0	אורביט 1	-8.0
מיטרוני	+10.0	נסיונל בכורה	-8.0
עמינר	+10.0	עבודי	-7.0
קופל	+10.0	נהר הירדן	-6.0
זהר תעש' 1	+10.0	אגמל מסחר	-5.7
תדביק	+10.0	אר אס אל	-5.2

האופציות הבולטות

עלו		ירדו	
כנרת אופ' 1	+85.0	קיגד אופ 1	-48.7
גן שמואל אופ 2	+50.0	בינלאומי אופ' 2	-32.5
בירי אופ' 1	+45.0	כהן בני אופ' 1	-28.5
פלסטושק אופ'1	+44.8	מיטרני אופ' 1	-20.3
סאני אופ 1	+33.3	איכות אופ' 1	-20.0
בירמן אופ' 1	+28.8	זיסלגו אופ א	-20.0
קונתהל אופ' 1	+27.5	פלדמן נ. אופ' 3	-17.8
קשר אופ	+22.5	אלויצקי אופ' 1	-16.0
שולמית אופ 1	+20.0	שמן אופ 2	-13.7
אברבוך אופ 1	+17.0	גזית אופ' 1	-13.5

המניות בעלות המחזור הגבוה ביותר

המניה	מחזור באלפי $	המניה	מחזור באלפי $
כור 1'	1710.04	עלית 5	617.44
אלביט 5'	1415.16	ים המלח 0.1'	502.11
לאומי'	1212.30	פועלים'	486.38
חנל 1	1203.28	טבע 1'	475.93
שופרסל ב''	1107.33	כלל תעשיות 1'	454.41
בזק 1'	973.92	אסם'	397.74
כימיקלים לישראל'	960.42	דיסקונט השקעות'	393.02
כלל אלקטרוניקה'	902.49	חברה לישראל 1'	380.62
אידיבי אחזקות'	667.53	אפריקה ישראל 0.1'	342.25
אזורים 1	642.08	אגן	319.65

מכפיל רווח ממוצע של המשתנים: 18.57

בנקים וחברות אחזי לא בהסדר

שם המניה	שער בנקודות	שינוי בנקודות	שינוי ב-%	מחזור בש"ח 1.000	ה/ב בש"ח 1.000	תשואה שנתית ב-%	מכפיל רווח
אומה	130595	''' הפסקת מסחר '''				-11.2	21.5
בינלאומי אופ' 2	8.2	-4	-32.8	818	-806	-99.6	12.2
מסחר 1	831			1719	-715	-11.6	
מסחר ש"ה א'	168.6					-10.2	
ספנות אופ' 8	708			3210	+3477	-40.3	22.1
ספנות ש"ה ב'	100			127705		-2.4	22.1
ספנות ש"ה א'	168.5	+0.5	+0.3	24687	+6233	-9.1	22.1
פיתוח תעשיה מכב'	10038					-31.8	8.0
פיתוח תעשיה 1	11469	בח		670	+41	-5.6	8.0
פ"י חתפ' גב'	636624	''' לא נסחר '''				-6.9	8.0
פ"י חתפ' גנו	626842					-7.7	8.0

בנקים למשכנתאות

שם המניה	שער בנקודות	שינוי בנקודות	שינוי ב-%	מחזור בש"ח 1.000	ה/ב בש"ח 1.000	תשואה שנתית ב-%	מכפיל רווח
אדנים 0.1	342095			6	+5	+16.4	8.8
בינלאומי משכנתאות	40068	+784	+2.0	71	+89	+14.7	6.9
דיסקונט משכ'	18896			2212	+760	+11.8	7.9
טפחות מכב' 1	173907					+6.6	8.2
ירושלים	196.5			135628	+97125	-12.1	7.9
ירושלים אג"ח 18	129.5	בח0.5-	-0.2	21274	-36726	+7.6	7.9
כרמל 1	535	''' הפסקת מסחר '''				-18.4	7.0
כרמל ש"ה 3	257	''' הפסקת מסחר '''				-12.6	7.0
לאומי משכ'	63775	בח2692+	+8.3	21	+54	-13.6	8.9
לאומי משכ' אופ' 1	14889			90	-54	-100.0	8.9
לאומי משכ' אג"ח 184	109	+0.5	+0.5	71737	+52196	-100.0	9.9
מזרחי משכ'	6777	+100	+1.5	1545	+3111	-3.6	8.8
משכן אופ' 4	2267	+186	+9.0	919	+1260	-22.8	6.5
עצמאות 0.1	68631			71	+34	+10.9	8.2

חברות וסוכנויות ביטוח

שם המניה	שער בנקודות	שינוי בנקודות	שינוי ב-%	מחזור בש"ח 1.000	ה/ב בש"ח 1.000	תשואה שנתית ב-%	מכפיל רווח
איילון בטוח	546	+21	+8.0	5958	+6024	-18.2	10.1
איתן ביטוח	342	בח11+	+3.3	2000	+1000	+1.9	47.4
איתן ביטוח אג"ח א	200	+2	+1.3	2333	+8994	-3.4	47.4
הדר 1	718	''' הפסקת מסחר '''				-34.8	10.2
הדר 5	690	''' הפסקת מסחר '''				-36.1	10.2
הפניקס 0.1	2029	''' הפסקת מסחר '''				-20.0	7.8
הפניקס 0.5	1926	''' הפסקת מסחר '''				-22.6	7.8
המגשר-הבאל 1	1299	+44	+3.5	1011	+11989	-3.8	10.9
המגשר-הבאל 5	1223	+30	+2.5	3250	+9450	-6.7	10.9
המגשר-הבאל אג"ח	197.8	+1	+0.5		+150000	-1.3	10.9
מנורה 1	807	+6	+0.3	3000	+10078	-18.2	12.2
מנורה 5	834	+69	+9.0	1000	+13000	-10.4	12.2

מסחר ושרותים

א. מסחר

ב. שרותים

ג. מלונאות ושרותי תיירות

ד. מחשבים ושרותי מחשוב

מקרקעין בינוי פיתוח והדרים

א. נדל"ן בינוי ופיתוח

ב. חקלאות

חברות תעשיה

א. מזון וטבק

ב. טקסטיל והלבשה

ג. מתכת ומוצריה

ד. מכונות חשמל אלקטי ואופט

ה. מוצרי בניה

ו. מוצרים כימיים גומי ופלס

ז. עץ ומוצריו נייר ודפוס

ח. השקעות בתעשיה שונות

חברות להשקעה ולאחזקות

חיפושי נפט

שם המניה	שער בנקודות	שינוי בנקודות	שינוי ב-%	מחזור בש"ח 1.000	ה/ב בש"ח 1.000	תשואה שנתית ב-%	מכפיל רווח
ממן 1	3776	-127	-3.2	834	-2848	-37.4	

רשימה מקבילה

א. מקבילה - משכנתאות ומימון

ב. מקבילה - ביטוח

ג. מקבילה - מסחר

ד. מקבילה - שרותים

ה. מקבילה - תיירות

ו. מקבילה - מחשבים

ז. מקבילה - ביני

ח. מקבילה - מזון וטבק

ט. מקבילה - טקסטיל

י. מקבילה - מתכת

י"א מקבילה - אלקטרוניקה

פיתרון בחינת הבגרות באזרחות

הצעת פתרון בחינת הבגרות באזרחות
מוגשת על-ידי *תיכון אנקורי*
הפתרון נכתב על-ידי **יורם פרי**
מצוות מורי בית הספר.
התשובות הן בראשי פרקים בלבד.

פרק ראשון

המשטר בישראל

1.א. עקרון הכרעת הרוב חשוב כי 1)במשטר דמוקרטי נבחרים גופי השלטון בבחירות על-פי הכרעת הרוב, דבר המבטיח יותר יציבות. 2)עקרון זה מגביל את כוחם של השליטים ומביא ליתר יכולת השפעה של האזרחים המבטאים את האינטרסים של מרבית הציבור.

ב. דוגמאות להתנגשות עקרון הכרעת הרוב בעקרונות אחרים: 1)בעקרון שמירת זכויות המיעוט מאחר והתנחת הבסיסית היא שציבור הרוב לחליט את ההחלטה הנכונה גדולים מאלה של המיעוט. אולם, רצון הרוב איננו בהכרח צודק. כך למשל נאבקים ערביי ישראל כמסגרת אופוזיציונית לביטול החלטות או חוקים שנקבעו ברוב מכריע (הפקעת אדמות, גיוסם לצה"ל, יתר תקציבים).
2)בעקרון החירות מאחר וכשהרוב מכריע יש אפשרות שתפגע חירותו של הפרט. כך למשל החלטה רוב במשאל עם עלולה לפגוע בחרות הפרט. על הפרט לקבל את הכרעת הרוב אך אין בכך מלבטל את ההתנגשות.

ג. הגבלת כוחו של הרוב באמצעות: 1)אמצעים חוקתיים: החוקים קובעים מה מותר ומה אסור, ואם רוצה השלטון לשנות את החוקים עליו להשיג את הסכמת רוב חברי הפרלמנט.
2)מנגנונים רכושים לפיקוח ובקורת כמו הצעת אי אמון, מבקר המדינה, בג"צ, תקשורת, דעת קהל ועוד. הצעת אי אמון היא אמצעי פרלמנטרי בידי האופוזיציה להביע אי אמונה בממשלה. בסמכות מבקר המדינה לבקר את אופי הפעילות של משרדי הממשלה. בג"צ מוסמך להתערב בעניני הרשות המבצעת. לתקשורת השפעה רבה על דעת הקהל - מנגנון בקורת בלתי פורמלי.

2.א. השינוי שחל בדרך בחירתו של רוה"מ בכך שחל מהבחירות לכנסת ה- 14 יהיו הבחירות לכנסת, ובו בזמן גם בחירות אישיות לרוה"מ. שינוי אחד בסמכויותיו שרוה"מ ירכיב את ממשלתו לפי ראות עיניו (אף כי מחצית השרים צריכים להיות חברי כנסת). לפני כן, היה מצב שבו היו בחירות רק לכנסת, ושרוה"מ הרכיב את ממשלתו מתוך סיעות הקואליציה.

ב. הסיבות לשינוי החוק היו: 1)לאפשר לרוה"מ הנבחר להקים קואליציה למנוע מצב בו ייבחר אדם להקמת קואליציה, אך לא יוכל לעשות זאת מאחר והמפלגות האחרות לא ישתפו עימו פעולה.
2)מניעת "סחטנות פוליטית" והבטחות מריביות לצורך הרכבת קואליציה. רצון להעמיד את האינטרסים הממלכתיים מעל לאינטרסים המפלגתיים.

ב. מאפיינים של חוקה: 1)מעניקה הגנה חוקית על זכויות הפרט והמיעוט. בחוק יסוד הממשלה נקבע שהממשלה תתפזר אם אין אישור לתקציב ע"י הכנסת תוך 3 חודשים.
2)משמשת בלם וריסון לבעלי השלטון שבידיהם הכוח הפוליטי. בחוק יסוד הממשלה נקבע כי הכנסת יכולה להדיח את רוה"מ אם יצביעו 80 מח"כים בעד ההדחה, כמו כן נקבע שהבעת אי אמון ברוה"מ שהורשע בעבירה שיש עימה קלון מחייבת רוב מוחלט של 61 ח"כים.

הערבים אזרחי ישראל

9.א. שינוי אחד בתחום התעסוקה הוא שמספר העובדים בחקלאות בקרב הם יהודים ירד עד 6.1 אחוזים. והיינו, קיים מעבר מענף החקלאות לענפי תעשיה ומסחר רבים ומגוונים. שינוי שני בכך שירד אחוז המועלים בלתי מקצועיים ועלה אחוז המועלים המקצועיים, והיינו, קיימת מגמת השתלבות בענפי התעשיה, הבניה והשירותים. סיבה אחת לשינוי היא בנכונות מצד האוכלוסיה היהודית לסייע להתפתחות ערביי ישראל, אם בהדרכה ואם בהכנסת שיטות ומיכון מודרניות. סיבה שניה נעוצה בתהליכי המודרניזציה שפקדו את הציבור הלא יהודי.

ב. תחומי העסוקה שבהם קיים פער יבולטו: 1)בבעלי מקצועות מדעיים ואקדמאיים לטובת הציבור היהודי.
2)בפועלים המקצועיים לטובת הציבור הערבי. סיבה ראשונה לכך נעוצה העובדה שערביי ישראל אינם רשאים לעבוד בתעשיות בטחוניות ואינם משתלבים בתעשיות עתירות ידע. סיבה שניה היא בעובדה שערביי ישראל מועסקים, לרוב, בעבודות שהפועלים היהודיים לא רצו לעסוק בהן.

ג. הסבר ראשון הוא תופעת היוממות והנייידות הקלה בין כפרי הערבים לישובים בישראל, וכך הסכו הכפרים הערבים ל"כפרי שינה". הסבר שני הוא השמרנות המסורתית שבמרכזיה הכפרים הערבים והריבוי הדמוגרפי, בד בבד עם מצבם הכלכלי הנמוך.

10.א. מרכיב זהות אחד: נאמנות לאומית למדינת ישראל או לישות פלשתינית. הם מתלבטים בין הנאמנויות, המסר הפוליטי העיקרי הפך: מדינה פלשתינית לצד מדינת ישראל. מרכיב זהות שני: הנאה הזיקה למדינה יהודית או לאיסלאם שכן הם מוסלמים ברובם.

ב. קושי אחד בסמלי המדינה שכן הסמלים של המנורה עם עלי הזית, הדגל והמנון לקוחים מהמסורת היהודית ומדגישים את הזדהותו של העם היהודי עם ארץ מולדתו. קושי שני בקבלת אורחות מיידית, שכן חוק השבות מקשה על הערבים לקבל אזרחות אוטומטית עם שובם לארץ. בניגוד לכך שחוק השבות מעניק לכל יהודי העולה לישראל אזרחות מיידית, בלא קשר למקום הולדתו.

ג. פעילות אחת של מנהיגות ערביי ישראל מתבטאת ברצונם למדינה פלשתינית אוטונומית ועצמאית לצדה של מדינת ישראל (כך למשל מצעה של מד"ע). פעילות שניה באה לביטוי בהתפתחות של התנועה האסלאמית. אנשי התנועה הושפעו מהתקבצות הדתית האיסלאמית שפשטה ברחבי מדינות ערב.

פרק שני

המשטר בישראל

15.א. גורם המחזק את מעמד ראש הרשות המקומית הוא, אחריותו על התקציב. לאחר שהתקציב השנתי אושר ע"י מועצת הרשות פועל ראש הרשות כרצונו בעניין חלוקת והקצאת הכספים. גורם המגביל את מעמדו הוא, תלותו בשלטון המרכזי כמו למשל במשרד הפנים, משרד האוצר, ועוד.

16.אמצעי אחד המחזק את אי תלותו של מבקר המדינה ברשות המבצעת בעוץ בעובדה שהמבקר עצמאי בפעולותיו ואחראי בפני הכנסת בלבד. אמצעי שני: משכורתו היא עפ"י חוק (או בהתאם להחלטת ועדת כנסת).

17.הבדל אחד שחקיקת משנה נובעת מהתקנת תקנות של שרי הממשלה (ולא של הכנסת). הבדל שני בכך שחקיקת משנה עוסקת בעניינים ספציפיים יותר. (כמו למשל חוקי עזר ברשויות המקומיות), או בעניינים טכניים יותר (כמו למשל תקנות ביצוע).

הערבים אזרחי ישראל

27.שימור מעמד האשה הערביה בשני חוקים: א.חוק הערגשיין-האוסר על גבר ערבי לשאת יותר מאשה אחת, ולגרש את אשתו בניגוד לרצונה. ב.חוק הביטוח הלאומי לפיו זכאית האשה הערביה לדמי מענק לידה, קצבאות ילדים, ביטוח שארים וקצבת זקנה.

28.שיקול אחד שבוחרים ערבים יצביעו למפלגה ציונית היא בעובדה שיש מפלגות (כמו המפד"ל או ש"ס) המחזיקות בתיקים חשובים לערבים כמו משרד הפנים ומשרד הדתות. שיקול שני בכך שבאמצעות מפלגות ציוניות (כמו העבודה, מר"צ) מבקשים ערבים להשיג פוליטיים הקרובים לאידאולוגיה שלהם.

29.גורמים המכבידים את התפתחותו של הכפר הערבי בישראל: א.העדר תקציבים: הרשויות המקומיות הערביות מתקשות להשיג תקציבים מתאימים לפיתוח כפריהם, הרשויות סובלות מגרעונות תקציבים, מרבית הכספים מיועדים להוצאות בסיסיות כמו רווחה, בריאות, ביגוד, כיוב ועוד. ב.שמרנות מסורתית הידרשים ורפורמות לא מתקבלים בקלות בקרב התושבים. תושבי הכפרים מקדישים בכסם בעיקר לצרכי מחיה בסיסיים, מסורות דת ומיכשור חקלאי. הגידול הדמוגרפי אף הוא איננו תואם לשטחי הקרקעות המושרים לבניה.

השבוע בראשון

את חושבת שהוא מדליק, ההורים שלך לא סובלים אותו

מה עושים כאשר ההורים לא אוהבים את החבר שלך? מדריך מיוחד

טל' מח' מנויים 177-022-1335

ראשון - לא יוצא לי מהראש

המשתנים

שם המניה	שער בנקודות	שינוי בנקודות	שינוי ב-%	מחזור בש"ח ע.נ	שער מ.ר.צ	תשואה שנתית ב-%	מכפיל רווח
א. במה א'							
אירבי פיתוח'	5301	-67	-1.2	18185	+5314	+3.9	30.6
איטונג 1	810			52500	+810	-3.0	15.3
אקרשטיין תעש'	319	+9בח	+3.0	120549	+322	-1.8	37.4
בזק 1'	669	+2	+0.3	437462	+667	+27.4	16.7
בינלאומי 1'	36671			335	+36671	+5.6	12.2
בינלאומי 5'	36498	+182	+0.5	2046	+36134	+9.4	12.2
ברום	1895	+9	+0.5	13966	+1895	-14.3	17.6
גחלת השקעות	6092	+134	+2.3	814	+6092	+6.2	16.0
גרנית 1	487	-5	-1.0	3890	+487	+4.4	13.1
גרנית אג"ח 2	109.5	+0.5	+0.3	205586	+110	+1.9	13.1
דגם 1	1026	-54הפ	-5.0	2400	+1080	-21.1	
דיסקונט השקעות'	20089	-152	-0.7	5879	+20393	-0.3	16.6
דלק 0.1'	8874	-45	-0.5	2175	+8874	+5.3	9.2
הכשרת הישוב	769			23316	+769	-27.3	13.2
חנל 1	5.2	+0.3	+5.5	69535942	+5	-14.8	
ים המלח 0.1'	826	-8	-1.0	182669	+834	+8.2	19.5
יצוא השק' 1	1306	+32	+2.5	28133	+1296	-12.6	20.3
ישראמקו	3.2	-0.2	-6.0	9080105	+3	-59.5	
כור 1'	23903	+178	+0.8	21499	+23725	+4.0	5.0
כור אופ'2	6313			1652	+6313	-20.6	5.0
כור אג"ח 1'	110			507249	+110	-0.5	5.0
כימיקלים לישראל'	226	+1	+0.3	1277012	+226	-14.6	22.0
כלכלית ירושלים	777	+19	+2.5	119144	+767	-26.0	
כלל סחר 1	656	-8בח	-1.2	11351	+655	-22.6	17.4
כללי 1	8087	-123	-1.6	1218	+8087	+0.2	12.2
לאומי'	330	-4	-1.2	1103929	+334	-3.3	6.9
ליפשיר	208	+3	+1.3	47000	+203	-25.4	
מכתשים'	1540			21010	+1540	-3.6	5.8
מליבו 5	639	+6	+1.0	17047	+639	-16.7	
מסן 1	715			52329	+715	-10.3	11.0
מפעלי פלדה	270	-3	-1.2	5874	+270	+20.5	22.4
נפסא	499			25200	+499	-27.0	
נפסא ברקן אג"ח 5	109.5	''' הפסקת מסחר '''				+0.5	
מאיר עזרא 1	1627	-81	-4.7	4920	+1627	-30.1	
עלית 5	1234	-12	-1.0	126006	+1237	-18.9	8.9
פועלים'	449	-5הפ	-1.0	325500	+454	+2.7	7.0
פועלים השק' 1	8264			1726	+8264	+10.9	24.5
פרמולה 1	1460	-49	-3.2	12542	+1464	+41.9	16.5
פטרוכימיים	1626	-42	-2.5	58501	+1626	+18.9	3.3
פיזי	42901			488	+42901	+2.2	10.3
פקר פלדה 1	12888	+96	+0.8	4761	+12792	+21.9	5.8
קרדן השקעות 6	277	+3	+1.3	110203	+274	-17.6	20.9
רנוחין 1	1861	+67	+3.8	24626	+1794	-10.2	2.6
שופרסל ב''	5526	+68	+1.3	60216	+5472	+7.6	22.2
שלטון א 1	8919	-136	-1.5	3112	+8919	+13.8	4.2
תאת 6	280			147337	+280	-14.4	
תדיראן'	805	+4	+0.5	16744	+809	-23.6	
אורגרין	2262	+22	+1.0	21393	+2257	-6.2	9.8
אורמת 1	608	-6	-1.0	27241	+606	-9.3	33.0
אזורים 1	3135	-64	-2.0	61545	+3183	-1.8	16.6
ב. במה ב'							
רשת הרבוע הכחול	1628	+8	+0.5	21468	+1531	+31.7	28.3
שקם	191.5	-2	-1.0	120921	+192	+1.6	
שקם ברקן אג"ח 4	132.5			100000	+133	+2.7	
תאפ 10	1171	-30	-2.5	26048	+1174	+14.7	5.3
אבנ'ק	14.2	בח		534288	+14	-42.0	
אגיס	1963	+5	+0.3	30575	+1958	+4.6	18.2
אגן	4412	+22	+0.5	21771	+4390	+5.9	4.9
אוסיף	7020	+52	+0.8	2253	+7003	-16.0	
אורדן 0.1	408	-6	-1.5	7945	+406	+6.6	10.1
איזיב אחזקות'	999	-20	-2.0	200793	+1019	+0.9	47.4
אלביט 3'	21315	+367	+1.8	19951	+21262	+4.3	24.9
אלביט אג"ח ב'	103.5	+5	+5.0	56941	+102	+6.1	24.9
אלקו החזקות'	9320	-168הפ	-1.7	1980	+9486	-0.2	15.6
אלרון 3	9349	+70	+0.8	9552	+9279	+0.2	21.1
אסם'	2276	-11	-0.5	52514	+2287	+18.2	23.9
אפריקה ישראל 0.1'	342822	+865	+0.3	300	+343677	+0.6	14.1
אפריקה אג"ח 4	101			247447	+101	-0.5	14.1
אפריקה ישראל 1	312624	+3860בח	+1.3	67	+312624	-1.2	14.1
דובאר 6	2140	+92הפ	+4.5	12000	+2048	+12.6	10.6
חברה לישראל 1'	24476	-247	-1.0	4673	+24538	+4.7	19.4
חברה לישראל 5	23420	-478	-2.0	205	+23420	+7.7	19.4
טבע 1'	99941	-1010	-1.0	1431	+100690	+37.7	23.9
טמפו 1	1388	-10	-0.7	21092	+1391	+4.2	
טפחות רגיל 1	180505			74	+180505	+2.7	8.2
יואל 1	94.5	+1	+1.3	88977	+95	-28.9	
יואל אג"ח 2	82	+1.5	+2.0	15157	+82	-9.9	
כנלים 0.25	1871			28691	+1871	+28.3	4.3
כיתן	937	+5	+0.5	27988	+937	-12.8	9.5
כלל אלקטרוניקה'	36030	-642	-1.7	7527	+36672	+54.4	14.5
כלל ביטוח	977	+24	+2.5	45376	+972	-13.5	
כלל ישראל 10'	7909	-182	-2.2	10516	+8091	+3.0	37.4
כלל תעשיות 1'	1883	-38	-2.0	72517	+1926	+4.8	11.2
מבטח שמיר 1	1371	+3	+0.3	10532	+1368	+17.6	10.9
מבני תעשיה'	357	+4	+1.3	179501	+356	-13.6	32.7
מהדרין 1	14477	-183בח	-1.2	1045	+14650	+2.0	5.8
משגב מחש' 1	332	+30	+10.0	77000	+332	+26.2	62.3
משכן ב 1	33059			1664	+33059	+21.1	6.5
ניר חדרה	16141			6438	+16141	+15.7	9.7
נכסים ובנין	19016	-144	-0.7	741	+19016	+4.9	26.2
נסיונל	549	-21בח	-3.7	10439	+547	-51.9	5.4
ספנות 1	1924	+65בח	+3.5	21617	+1867	-14.3	22.1
סקום	312	-12הפ	-3.7	60500	+324	-1.3	11.7
סיכטונגר 5	7111	+18	+0.3	4767	+7093	+17.6	9.2
פולגת ב	249			172140	+249	-36.6	26.2
פספורט	58	-1.5	-2.5	84974	+58	-38.5	
פריון 0.2	8553	-175	-2.0	1661	+8641	-21.0	
פריקלאס 1	1936	+43	+2.2	15650	+1936	-1.0	20.0
קווי אשראי	93.5	-0.6	-0.7	328954	+94	-42.6	6.4
קרור והספקה	2091	+10בח	+0.5	18359	+2081	+6.4	8.6
רב בריח	895	-14	-1.5	21061	+895	-20.3	11.7

שם המניה	שער בנקודות	שינוי בנקודות	שינוי ב-%	מחזור בש"ח ע.נ	ה/ב בש"ח ע.נ	תשואה שנתית ב-%	מכפיל רווח
אספייר	2680				-340	+7.9	
אקסלנס	1294			5056	+4657	+35.6	8.5
גרש	183.5	''' הפסקת מסחר '''				-20.9	8.5
גרש אופ	6	''' הפסקת מסחר '''				-94.5	8.5
גרש אג"ח א	69.5	''' הפסקת מסחר '''				+12.1	8.5
בילו	606			7000	-7000	-18.7	
בילו אג"ח	102.5	+1	+1.0		+10000	-2.4	
בלרון	1418	+64	+4.8	287	+703	+18.3	
בנין ב 5	50617	+1471	+3.0	28	+22	-29.2	
גולד בונד	1479	''' הפסקת מסחר '''				-25.6	29.9
גולד בונד אופ 1	1	''' הפסקת מסחר '''				-99.6	29.9
גליל מתח	332					+10.7	
דוברת שרים	828	+38בח	+7.3	40910	+99047	-9.3	7.6
דוברת שרים אופ 2	9			2633		-93.8	7.8
דוברת שרים אופ 3	289			2849	-3570	-38.6	7.6
דוברת שרים אג"ח א'	92.5	+1.5	+1.5	60000	+190198	+1.6	7.5
דראה	83.5	בח		8600	-8648	-16.2	
דנבאר טכנו	1613	+95	+6.3	1611	+4879	-13.6	
דנבאר טכנו' אג"ח	101.5	+1	+1.0	18516	+60984	+1.5	
דרור	150	''' הפסקת מסחר '''				-18.7	
דסקיי	1400			710	-710	-56.2	
ולי-פור	677			8200		+24.6	2.6
זית	192	-2.5	-1.2	2260	-1560	-33.6	
זית אופ 1	4.8		-0.7		-1048	-92.9	
טרמורדו	220	+6	+3.0	3500	+2219	-7.9	
טריאויב	2602	-38	-1.5	1080	-2257	+17.0	
יומה	1584			1250	-1280	-13.3	
ילד	480	''' הפסקת מסחר '''				-12.7	
ישפק הון	147.5	''' הפסקת מסחר '''				-38.5	
לבלב	669			530	-874	-46.3	
לידו 1	1092			84		-23.9	
לידו אופ' 1	279	+4	+1.5	38	+29882	-60.5	
לידר	633	+14בח	+2.3	1672	+3089	-2.4	3882.6
לידר אופ ב'	330	-13	-3.7	291	-2987	-11.8	3882.6
לידר אופ ג'	7.6	+0.8	+11.0	439	+8408	-95.9	3882.5
מורי	96	''' הפסקת מסחר '''				-26.6	77.2
מורי אופ' 1	40	''' הפסקת מסחר '''				-42.0	77.2
מורי אג"ח א'	74	''' הפסקת מסחר '''				-11.4	77.2
מכופים	98.5	+0.5	+0.5	9094	+14876	-32.1	
מרכבות נ"ע	450	+10	+2.3	8599	+12097	-3.8	43.6
מרכבות אופ 2	252			1238	-448	-22.0	43.6
נביגטור	2738	-42	-1.5	141	-241	-44.6	
נביגטור אופ 1	135			740		-81.6	
נביגטור אג"ח א	41.5	-0.6	-1.5	112250	-147000	-42.4	
נגה	443			400	-400	-4.7	31.4
נגה אופ 1	1.8					-97.0	31.4
נווה ארבל	99.8	''' הפסקת מסחר '''				-28.9	34.4
נשאת	473			224	-224	-14.0	
סחר נ"ע	480	+23בח	+5.0	333	+21427	-20.4	47.3
סחר נ"ע אופ'	80			9402	-9402	-41.4	47.3
סולגוו	938	+5	+0.5	150	+150	-1.5	
עמית 1	184.5	בח		7000	+1210	+1.4	
צמיחה	223	+1	+0.5	3000	+3000	-28.1	1260.0
צמיחה אג"ח א	110.5			7871		-5.2	1260.0
קווי אשראי אופ 2	10.5	+0.3	+3.0	139000	+83737	-75.6	8.4
קווי אשראי אגח	68.8		+0.3	175012	+72766	-28.3	8.4
קאלסונס	1242	+21	+1.8	80	+400	-6.1	27.9
קאלסונס אופ' 1	118					-71.6	27.9
קיטאל 1	287	+3	+1.0	10088	+7232	-30.0	6.3
קיטאל אופ' 1	67	+1בח	+1.8	8409	+2586	-49.2	6.3
קיטאל אג"ח	88.5	+0.5	+0.5	32078	+97922	-2.8	6.3
קיטאל אג"ח ב'	78	+0.5	+0.6	41000	+93000	+2.0	6.3
קלדור	313	+6	+2.0	3802	+6098	+13.0	
קסיפל	314	-3	-1.0	2622	-2622	-22.7	62.3
קסיפל אג"ח א'	64	+1	+1.5	10000	+100000	-18.3	62.3
רוואר	79	+2.5	+3.0	12600	+74047	-22.4	188.5
רמגור 0.1	347	+29	+9.0	3000	+2851	-24.4	182.8
רמגור 0.4	274	+3	+1.0	4000	+3066	-13.8	182.6
שלג	130.5	''' הפסקת מסחר '''				-33.8	
שלג אופ' 1	1.2	''' הפסקת מסחר '''				-99.9	
י"ז מקבילה - חיפושי נפט							
אבנר 1	2.9	-0.1בח	-1.7	411111	-403418	-62.3	
גבעות	1.8	+0.1בח	+6.3	144928	+1753940	-62.5	
דלק ח.נפט 1	2852	בח		31	-9	+26.3	
דלק קידוחים	3.1	בח		600000	-286088	-47.6	
חנל אופ' ה'	1.5		+3.0	817299	+886274	+36.4	
לפידות יהש	8.3	+0.6בח	+7.3	53534	+228930	-57.0	
לפידות יהש אופ א	1.6			23000		-66.7	
מודיעין	6.8	''' הפסקת מסחר '''				+9.4	161.9
מודיעין אופ 2	1.5	''' הפסקת מסחר '''				-50.0	161.9
נרדן נפט	26	-1.4	-5.0	74600	-97700	-8.8	
נרדן נפט אופ	1	מן			-1991246	-66.7	
נפסא חיפוש	26.3	''' הפסקת מסחר '''				-29.6	
נפסא חיפוש אופ' ב'	3	''' הפסקת מסחר '''				-76.4	
רציו יה"ש	1.7	בח		188638	-55935	-34.6	
שדות נפט	3.1	''' הפסקת מסחר '''				-66.3	

שם המניה	שער בנקודות	שינוי בנקודות	שינוי ב-%	מחזור בש"ח ע.נ	ה/ב בש"ח ע.נ	תשואה שנתית ב-%	מכפיל רווח
פיינם	210	+13	+6.8	11500	+7741	-17.0	29.7
פרו	130	-1.5	-1.2	13215	-26121	+7.9	157.1
פרו אופ 1	16.2	בח		3266	+1034	-58.6	157.3
קומפיו'ליט	311	-1	-0.2	503	-503	-29.6	13.8
קיש קוד	184.6	+8.5	+4.3	17483	+76300	-8.6	9.6
רב קר	184.5	''' הפסקת מסחר '''				-43.3	
רב קר אופ א	1	''' הפסקת מסחר '''				-99.4	
רומקה	469	+22	+5.0	1665	+10927	+4.6	14.0
רומקה אופ 1	1	''' הפסקת מסחר '''				-97.6	14.0
רם צור	272	+1	+0.3	2600	+999	-6.2	9.3
י"ב מקבילה - מוצרי בניה							
חסין אש	1166			2295	-1052	-1.4	24.1
יעיבאר 1	1287	-13	-1.0	220	-230	-32.3	
יעיבאר 5	400	+26	+6.6	2239	+969	-27.7	
כץ תעשיה	115	''' לא נסחר '''				-48.2	
כץ אג"ח	55	-1	-2.0	30000	-152601	-12.0	
סנקרים	686	+63	+10.0	17067	+150875	+25.3	8.0
י"ג מקבילה - כימיים							
אויסרול	482	-24בח	-5.0	6050	-13255	-32.2	25.3
אויסרול אופ 1	24.1			7544	+8807	-82.6	25.3
במעסף	92	''' הפסקת מסחר '''				-83.6	2.0
במעסף אג"ח א	96	''' הפסקת מסחר '''				-5.0	2.0
וידאומטרקס	92.5	''' הפסקת מסחר '''				-28.0	
וידאומטרקס אופ 1	2.8	''' הפסקת מסחר '''				-90.5	
טכנופלסט	377			8131	-2131	+3.3	
טכנופלסט אופ 2	409			3969		+6.2	
נקה 1	30550	''' הפסקת מסחר '''				-3.3	54.2
נקה אג"ח א	187	''' הפסקת מסחר '''				-5.6	54.2
עטיפון 1	112	''' הפסקת מסחר '''				-32.9	
פלסטושק	493	+33בח	+6.3	289	+1000	+44.7	8.2
פלסטושק אופ' 1	22	+6.8	+44.8	1000	+12280	-81.7	8.2
קוסקס	230			5550	-2650	-26.6	
רימוני	370	+9	+2.5	500	+2530	-16.1	10.2
שיכס	310			4526	-8470	-20.9	
תוסף	685	+2	+0.3	4042	+1260	+17.5	9.5
תוסף אופ 1	42.7	בח		9000	+2601	-61.7	9.5
י"ד מקבילה - עץ ונייר							
אורדע סר'	1512	+48	+3.3	2800	+14950	+54.6	3.2
אורדע סר' אגח 1	127					+0.8	3.2
זיו	353			6800	-2401	-10.9	10.3
מגב טכנו' 1	310	+6	+2.0		+667	-22.1	6.8
מגב טכנו' אופ'	67.5	+1.5	+3.0	4250	+4250	-42.6	6.5
מיטרו	296	+27ק	+10.0		+15000	-45.6	14.8
מיטרו אופ' 1	13	-3.3בח	-20.3	7463	-85867	-92.0	14.8
מקור הפורמיקה	478	-26	-5.0		-4466	-36.6	6.8
על בד	559	+29בח	+5.5	1700	+12493	-46.3	10.0
פיניקס	415			12069	-5128	+30.7	16.6
תדביק	418	+38ק	+10.0		+19394	-1.4	7.6
תדביק אופ 1	4.5	''' הפסקת מסחר '''				-90.9	7.6
תמם	128	+3	+2.3	30663	+46731	+1.6	6.1
ט"ו מקבילה - תעשיות שונות							
אלדן-טק	44	''' הפסקת מסחר '''				-34.3	
גולקם	202	+10	+5.0	10126	+26028	-36.3	24.2
גולקם אופ 1	1	''' הפסקת מסחר '''				-97.1	24.2
דינל תכשיטים	107.5	+1.5	+1.0	4999	+3102	-17.6	13.3
מאגנה תעש'	668	+32	+5.0	4000	+20300	-1.9	
מאגנה תעש' אופ 1	347	+32	+10.0	1719	+2427	-22.9	
מופת	71	-1בח	-1.5	70583	-171996	+14.5	77.4
מופת אופ' 3	6.7	-0.1	-1.0	18383	-22383	-68.8	77.4
מופת אג"ח אופ	63.5	בח	-0.2	10448	-606	+4.4	77.4
מרתון סוזו	64.5	''' הפסקת מסחר '''				-11.0	
מרתון	62.5	''' הפסקת מסחר '''				-10.8	
מרתון אופ' 1	1	''' הפסקת מסחר '''				-92.3	
פיסו	199.8	-2.5בח	-1.2	3000	-2606	-54.0	
פוליק	390	''' הפסקת מסחר '''				-19.6	
פורז	58	+0.5	+1.0	50000	+81509	-20.9	
פלדמן	1399	''' הפסקת מסחר '''				+3.0	10.2
תעשות מוע	95	''' הפסקת מסחר '''				-5.0	
תעשות	61.8	''' הפסקת מסחר '''				+8.8	
תעשות אופ' 1	21	''' הפסקת מסחר '''				-12.5	
ט"ז מקבילה - חברות השקעה							
אגורה	3546	''' הפסקת מסחר '''				+30.5	
אגרי	233			69	-28	-59.7	11.1
אדשה	188					-31.7	
אדשה אופ' 1	21.3	-0.2	-1.0		-4132	-84.1	
אמריקן ישר' הון	309	-3	-1.0	1600	-2800	-6.4	
אופטיקה	148	''' הפסקת מסחר '''				-11.3	
אוקסובה	3493			70	-79	+9.0	
אוקי דיה	3819	''' הפסקת מסחר '''				+20.2	2337.5
איכות	381	+10	+2.5	3764	+5622	-14.7	25.2
איכות אופ' 1	1.9	-0.5	-20.0	1331	-3093	-97.9	25.2
אמאיל	403	+19	+5.0	13800	+65223	+42.4	6.4
אנליטס	702	+33בח	+5.0	2000	+2000	-10.4	12.5

אופציות על מדד מעוף

שם האופציה	בסיס	קובע	שינוי	% שינוי	נמוך	גבוה	מחזור	תמורה בש"ח
יול 001, C	18208	18120	88	-0.48	18040	18280	156	2842120
יול 100, C	8480	8480	-	-	-	-	-	-
יול 145, C	4249	4249	-	-	-	-	-	-
יול 145, P	32	30	2	-6.25	30	30	2	60
יול 150, C	3678	3606	73	-1.98	3620	3740	70	259100
יול 150, P	40	42	2	+5.00	35	42	109	4539
יול 160, C	2740	2620	120	-4.38	2580	2780	113	298480
יול 160, P	74	70	4	-5.41	63	75	598	39928
יול 170, C	1870	1750	120	-6.42	1710	1890	352	631800
יול 170, P	169	171	2	+1.18	150	195	1452	246235
יול 180, C	1146	1002	144	-12.57	980	1150	1774	1881210
יול 180, P	439	435	4	-0.91	410	475	2859	1245710
יול 190, C	540	465	75	-13.89	430	530	2400	1166155
יול 190, P	815	850	35	+4.29	800	930	2280	1941700
יול 200, C	215	184	31	-14.42	175	205	1270	244060
יול 200, P	1436	1538	102	+7.10	1460	1580	697	1059480
ספט 001, C	18193	18081	112	-0.62	18080	18100	51	922160
ספט 110, C	ט.נקבע	ט.נקבע	-	-	-	-	-	-
ספט 160, C	ט.נקבע	ט.נקבע	-	-	-	-	-	-
ספט 160, P	155	154	1	-0.65	150	160	79	12100
ספט 170, C	2215	2240	25	+1.13	2140	2240	303	667380
ספט 170, P	330	310	20	-6.06	300	320	251	77880
ספט 180, C	1560	1527	33	-2.12	1520	1570	147	228240
ספט 180, P	580	572	8	-1.38	570	620	604	358620
ספט 190, C	950	914	36	-3.79	900	940	410	376090
ספט 190, P	934	949	15	+1.61	930	1000	269	256210
ספט 200, C	560	520	40	-7.14	500	540	455	235980
ספט 200, P	1490	1530	40	+2.68	1500	1600	209	323070

מדד המעוף: 183.22
שינוי יומי: -0.61%

אזהרה: מערכת "ידיעות אחרונות" עושה כמיטב יכולתה לרכז ולעבד תוך זמן קצר נתונים לידיעת הקורא. כל שימוש בנתונים המתפרסמים טעון בדיקת אימות, החלטה על ידי המשתמש ונעשה על אחריותו. אין המערכת אחראית במקרה של טעות בנתונים. אין בפרסום הנתונים משום המלצה או חוות דעת למשקיע ויש לאמתם עם יועצי ההשקעות.